

# El Ovallino



MARILY ESCOBAR  
ASUMIÓ ESTA SEMANA

ENTREVISTA  
CON LA NUEVA  
DELEGADA  
PROVINCIAL 06

PROYECTO DE  
CONSERVACIÓN

EN QUILITAPIA  
PROMUEVEN  
EL RESCATE DE  
PLANTAS NATIVAS  
05

POR SU DESTACADO 2023

HISTORIADORES  
DEL FÚTBOL  
PREMIAN A DOS  
OVALLINOS 08

LEONEL PIZARRO

CONDICIÓN HIDROLÓGICA SEGUIRÁ DETERIORÁNDOSE

## EMBALSES PRESENTAN SUS PEORES REGISTROS DE LOS ÚLTIMOS 10 AÑOS

Mientras el tranque La Paloma se encuentra a un 6% de su capacidad, el Puclaro, en Vicuña, se mantiene en un 10%, cifras que se asemejan a las registradas entre los años 2013 y 2015, cuando ambas reservas artificiales estaban en sus niveles mínimos históricos.

02-03



**SHOWS EN VIVO**

**GRATIS 8 DIC** 23 HRS EN SALA DE JUEGOS  
SIN CARGO CON TU ENTRADA AL CASINO (\$4.300)

TRIBUTO A  
**RED HOT CHILI PEPPERS**

**OVALLE**  
CASINO & RESORT

CONSECUENCIA DE AÑOS DE SEQUÍA

# Embalses de la región presentan su menor acumulación de agua **en 10 años**

**La Paloma, en Monte Patria, está al 6% de su capacidad, mientras el Puclaro, en la comuna de Vicuña, se mantiene en un 10%. Estas cifras se asemejan a las registradas entre los años 2013 y 2015, cuando ambos tranques estaban a niveles mínimos, situación que preocupa a los expertos, ya que la condición hidrológica tiende a la disminución en el periodo estival.**

LUCIANO ALDAY VILLALOBOS  
Región de Coquimbo

Las esperanzas hidrológicas estaban puestas en este 2023, ya que se pronosticaba como un año lluvioso ante la llegada del fenómeno de El Niño.

No obstante, las precipitaciones fueron escasas a lo largo de la Región de Coquimbo, en donde sólo la Provincia del Choapa pudo sacar cuentas un poco más alentadoras.

Ello, por cierto, queda reflejado en las cifras de acumulación de agua de los embalses. Por ejemplo, El Bato, en la comuna de Illapel, se encuentra a un 45% de su capacidad, lo que es positivo si se compara con los principales tranques del Elqui y Limarí.

De hecho, el embalse La Paloma, en Monte Patria, está a un 6% de su capacidad, mientras que el Puclaro, en la comuna de Vicuña, se encuentra al 10%, cifras que incluso debiesen seguir a la baja en las próximas semanas y meses.

Así lo señala Sebastián Norambuena, ingeniero agrónomo del laboratorio PROMMRA y del Consorcio Centro Tecnológico del Agua, Quitai Anko.

“Al 4 de diciembre, la Dirección General de Aguas informa de un volumen almacenado en el embalse La Paloma de 45,7 millones de metros cúbicos, equivalente a un 6% de su capacidad máxima, y en el embalse Puclaro, de 21,1 millones, equivalente a un 10%. La situación en ambos embalses es crítica, ya que,



LAUTARO CARMONA

*En donde antes el embalse Puclaro tenía agua, ahora sólo hay tierra y algunas plantas que sobreviven con la escasa humedad del ambiente.*



*El embalse Puclaro en la comuna de Vicuña está a solo el 10% de su capacidad.*

LAUTARO CARMONA

LA SITUACIÓN EN AMBOS EMBALSES ES CRÍTICA, YA QUE, EN ESTE PERIODO ESTIVAL, LA CONDICIÓN HIDROLÓGICA TIENDE A LA DISMINUCIÓN EN SUS CAUDALES, HASTA EL PRÓXIMO INVIERNO”

**SEBASTIÁN NORAMBUENA**

INGENIERO AGRÓNOMO DEL LABORATORIO PROMMRA

en este periodo estival, la condición hidrológica tiende a la disminución en sus caudales, hasta el próximo invierno”, indicó Norambuena.

En esa línea, el profesional de PROMMRA detalló que este es el peor momento en los últimos 10 años de los tranques de la región. “Históricamente, el embalse La Paloma ha vivido una situación si-

LOS MODELOS CLIMÁTICOS INDICAN QUE ESTA ZONA SERÁ MÁS SECA DE LO QUE YA ES, TRANSITANDO HACIA UN CLIMA MÁS ÁRIDO”

**TOMÁS CABALLERO**  
METEORÓLOGO DEL CEAZA

milar en las temporadas 1976/77 y 1996/97, siendo en marzo 2015, el mínimo volumen alcanzado, con 13,4 millones de metros cúbicos. Por otra parte, el embalse Puclaro, ha vivido una situación similar en las temporadas 2013/14 y 2014 /15, con volumen mínimo alcanzado en febrero 2014 con 4,9 millones de metros cúbicos”, puntualizó.

CONSECUENCIAS DE LA SEQUÍA

Según el meteorólogo del CEAZA, Tomás Caballero, esta crisis hídrica se genera por las largas temporadas que se han registrado con escasas precipitaciones, acrecentándose además, por la constante demanda de agua.

“Los niveles bajos del embalse se deben principalmente a la gran sequía que ha tenido la región en los últimos 10 a 15 años, y esto se ha ido acentuando con el paso del tiempo. El uso del agua sigue siendo el mismo, y por lo tanto, al no tener precipitaciones y recargas en el sistema hídrico, estamos llegando a estos niveles críticos”, puntualizó.

En esa línea, el profesional aseguró que los pronósticos no son muy alentadores para los próximos años, ya que diferentes fenómenos naturales estarían impidiendo la llegada de lluvias a la zona.

“Las investigaciones han dado un poco de luz que puede ser por la mancha cálida que hay frente a



El embalse La Paloma, en la comuna de Monte Patria, sólo está al 6% de su capacidad. Algunos peces intentan sobrevivir en la escasa agua que queda en el embalse. LEONEL PIZARRO



Australia en la zona del Pacífico, lo que bloquea las tormentas hacia la zona centro norte de Chile. Esta oscilación de la mancha cálida y otros fenómenos que se superponen, deberían ir en retirada, pero es bastante difícil decirlo con certeza, lo que se suma al cambio climático. Entonces no hay muy buenas esperanzas a futuro. Además los modelos climáticos indican que esta zona será más seca de lo que ya es, transitando hacia un clima más árido”, concluyó.



En la medida que baja el agua en La Paloma, la antigua vegetación comienza a quedar expuesta. LEONEL PIZARRO



UNIVERSIDAD DE LA SERENA CHILE



5 ACREDITADA AÑOS

GESTIÓN INSTITUCIONAL • INVESTIGACIÓN  
DOCENCIA DE PREGRADO • VINCULACIÓN CON EL MEDIO  
ACREDITACIÓN AVANZADA NOV 2021/NOV 2026

ADMISIÓN 2024

Conoce nuestras carreras

admisión.userena.cl



POR PRESUNTOS MALOS TRATOS A FUNCIONARIOS

# Consejeros regionales **pedirán peritaje psiquiátrico** a gobernadora Naranjo

**En el contexto de la querrela por presunto fraude al fisco interpuesta, miembros del cuerpo colegiado fueron a declarar, este martes, a la PDI, oportunidad en que afirmaron que recurrirán a otras instancias profesionales para determinar si la autoridad está en condiciones de dirigir al gobierno regional.**

FRANCO RIVEROS B.  
La Serena

Fue en marzo de este año cuando los 16 consejeros regionales solicitaron la destitución de la gobernadora Krist Naranjo, acusando un notable abandono de deberes ante el Tribunal Calificador de Elecciones, mientras que, en paralelo, presentaron una querrela por presunto fraude al fisco, la que fue admitida a



LAUTARO CARMONA

Tras prestar colaboración con la PDI, distintos consejeros regionales dieron a conocer que solicitarán peritajes psiquiátricos a la gobernadora Krist Naranjo.

trámite por la justicia.

Precisamente, en el contexto de la tramitación de esta querrela es que distintos consejeros concurrieron a las dependencias de la Policía de Investigaciones para entregar antecedentes y ofrecer su colaboración en esta etapa con pruebas documentales.

Al salir de la PDI, Mario Zumelzu, abogado que representa a los consejeros regionales en ambas instancias, sostuvo que dichas pruebas justificarían la existencia de hechos que podrían revestir caracteres de delitos

cometidos por la gobernadora regional. “Esto dice relación con la malversación de fondos públicos, representada por el uso de bienes fiscales en beneficio particular y también un delito de fraude al fisco”, afirmó.

Respecto al eventual ilícito, explicó que “hay un detrimento de las arcas fiscales en materia de viajes al extranjero en los cuales no se ha cumplido con la normativa vigente, señalada en la Ley de Bases de Administración del Estado, en la Ley de Gobierno de Administración Regional y en el Estatuto Administrativo”.

“También en cuanto hay fraude al fisco cuando se han aplicado fondos públicos para pagar situaciones que dicen relación con el abuso laboral, que son responsabilidad directa y personal de la gobernadora regional”, añadió el jurista.

En esa línea, recalcó que “la región está en manos de una persona que carece de las competencias necesarias para dirigirla, para administrarla y para gestionarla. Muchas veces la gobernadora dice que se le ataca por el hecho de ser mujer, de no tener partido político, en fin. Ella tiene que entender que nadie la está atacando, los consejeros están ejerciendo un derecho que no puede ser considerado como un ataque”.

## PERITAJES PSI QUIÁTRICOS

En esa línea, el consejero regional Cristian Rondarelli, indicó que la diligencia es parte de los distintos procesos que están llevando a cabo en torno a las diversas causas, tanto en el Tribunal Calificador de Elecciones, como también ante la Justicia.

“Lo que nos plantea el abogado es fundamental, porque vamos a aportar antecedentes para poder justificar las denuncias que nosotros hemos hecho

en el tiempo. Y también vamos a hacer un tema que es muy relevante”, sostuvo.

Al respecto, dio a conocer que pedirán que se realice un peritaje psiquiátrico a la gobernadora regional, lo que se justificaría por los hechos de acoso que habrían vivido los funcionarios del gobierno regional de Coquimbo.

“Esa es una de las nuevas medidas que vamos a solicitar, porque no podemos seguir permitiendo que esto ocurra de forma permanente y constante en contra de nuestros funcionarios”, añadió.

A su vez, la consejera Ximena Ampuero, afirmó que ellos, como entes fiscalizadores, van a seguir avanzando, no solamente en la denuncia que hicieron a través del TRICEL, sino también en cuanto a acompañar en otras instancias para poder esclarecer si hay un mal acto administrativo que pueda estar cometiendo la gobernadora.

“Vamos a solicitar todos los antecedentes y peritajes para que esto se esclarezca, no tan solo con la malversación de fondos públicos, sino también, con altas denuncias que se han realizado en el gobierno regional, y por eso es que vamos a seguir tratando de aportar como consejeros para que la Región de Coquimbo esté en calma”, añadió.

Por su parte, el consejero regional Javier Vega, señaló que “es una preocupación el cómo se está llevando la región. Ya se ha planteado que no hay una confianza respecto a las capacidades que tiene la gobernadora para liderar una región que debería estar dentro de los primeros lugares en ejecución presupuestaria, considerando que siempre se ha caracterizado por estar a la vanguardia”.

“Lo que pretendemos”, agregó, “es consolidar este camino con nuestra querrela por fraude al fisco y malversación a los fondos fiscales, ya que creemos que se han mal utilizado y ha generado un detrimento al gasto público, tanto lo que tiene que ver con las indemnizaciones que se han pagado luego de llegar a acuerdos. Sin embargo, no hemos tenido toda la información”, puntualizó.

Finalmente, el consejero Wladimir Pleticosic, puntualizó que “el espíritu del cuerpo colegiado siempre ha sido la unidad. Para nadie es un misterio que tenemos distintas miradas políticas, pero eso no ha sido ningún tipo de impedimento para poder llegar a acuerdos y generar las acciones pertinentes para llegar a la verdad”.

Por otro lado, cabe recordar que este jueves la Corte Suprema puso en tabla la revisión del recurso de apelación de Naranjo frente a la suspensión decretada por Contraloría.

CARTELERA

# CINEMARK™

Open Plaza Ovalle, Avda. Benavente, Ovalle

Escanea el código para revisar la cartelera

**APERTURA BOLETERÍAS:**

Lunes a Domingo: 09.45 hrs., incluyendo los festivos.  
Cierre después de la última función.

(Horarios de traspasos e refiere a todas las películas que comiencen después de las 23.00 hrs.)

\*Los horarios esta sujetos a modificación.

EQUIPO EL OVALINO  
Ovalle

EN LA LOCALIDAD DE QUILITAPIA

# Rescatan plantas nativas **para detener degradación** sostenida de los suelos

Un importante aporte natural para disminuir la erosión del suelo agrícola de la localidad de Quilitapia en la comuna de Combarbalá, se concretó mediante el funcionamiento de un vivero de plantas endémicas y nativas, creado en la Escuela Pedro de Valdivia, gracias al Fondo de Protección Ambiental (FPA) del Ministerio del Medio Ambiente y el apoyo del Laboratorio de Ecología Evolutiva en Plantas de la Universidad de Valparaíso.

Durante muchos años habitantes de Quilitapia se dedicaron a la producción agrícola y caprina. Sin embargo, el mal manejo de estas actividades, junto con la sequía prolongada, se tradujo en una pérdida de la cobertura vegetal endémica y nativa de la zona y la consecuente degradación de los suelos. De allí la importancia de esta instalación que permitirá preservar estas plantas que constituyen un mecanismo natural para aminorar la erosión del suelo.

## ACTIVIDADES EDUCATIVAS

Una vez que el vivero empezó a funcionar, se realizaron diversos talleres sobre la vegetación endémica y nativa, así como la valorización del patrimonio cultural de estas plantas.

**El proyecto por un monto de \$6 millones espera conservar además, el saber botánico cultural de tradición Molle para las próximas generaciones, evitando la desconexión con su territorio.**

Los talleres teóricos versaron sobre: "Introducción a la Etnobotánica", "Usos Ancestrales de las especies del vivero", "Identificación de plantas endémicas" y el taller teórico-práctico sobre "Conservación y transformación del ecosistema".

Además, se efectuaron actividades en terreno para explorar e identificar las especies en las quebradas y ce-

rrros alrededor de la localidad rural. Asimismo, se desarrolló un herbario etnobotánico como también se enseñaron técnicas para sembrar semillas y de prácticas del buen cuidado de las plántulas o plantas mayores.

## APORTE DE ESCUELA CON SELLO AMBIENTAL

Según Tamara Vilches, coordinadora del proyecto Vivero de Conservación y etnobotánica de Quilitapia y ex alumna de la Escuela Pedro de Valdivia explicó que esta iniciativa nació en Australia y ella lo adaptó a la realidad chilena, donde están participando alrededor de 100 niños de 4 a 12 años. En este sentido -agregó la coordinadora- "hay varias ideas de continuar el proyecto para hacer al Cerro Pangata un espacio de conservación y de reforestación, dado que las tierras de la comunidad están degradadas y se están invirtiendo recursos para la restauración de los

suelos. Lo segundo es seguir asociado a algunos laboratorios con los que he trabajado como la endomorfología que es el estudio de la edad de los árboles. Nuestro pueblo tiene un origen de 1.600 años, desde los incas, sería interesante saber qué edad tienen estos árboles."

Una especial valoración al proyecto le otorgó el director del establecimiento educacional, profesor René Carvajal, quien manifestó que "tenemos una serie de actividades ambientales como la reutilización de aguas grises donde se recicla el agua de los lavamanos del baño de los varones y también tenemos caminatas saludables, usamos composteras de una empresa de reciclaje, estamos trabajando constantemente en actividades del cuidado del medio ambiente. Como escuela promovemos el buen uso y el cuidado del agua, ya que es lo que no tenemos en este momento y no contamos con agua continua en nuestra localidad."

**SER VEL**  
**PLEBISCITO CONSTITUCIONAL 2023+**

**INFÓRMATE**

**DECIDE**

**¡VOTA!**

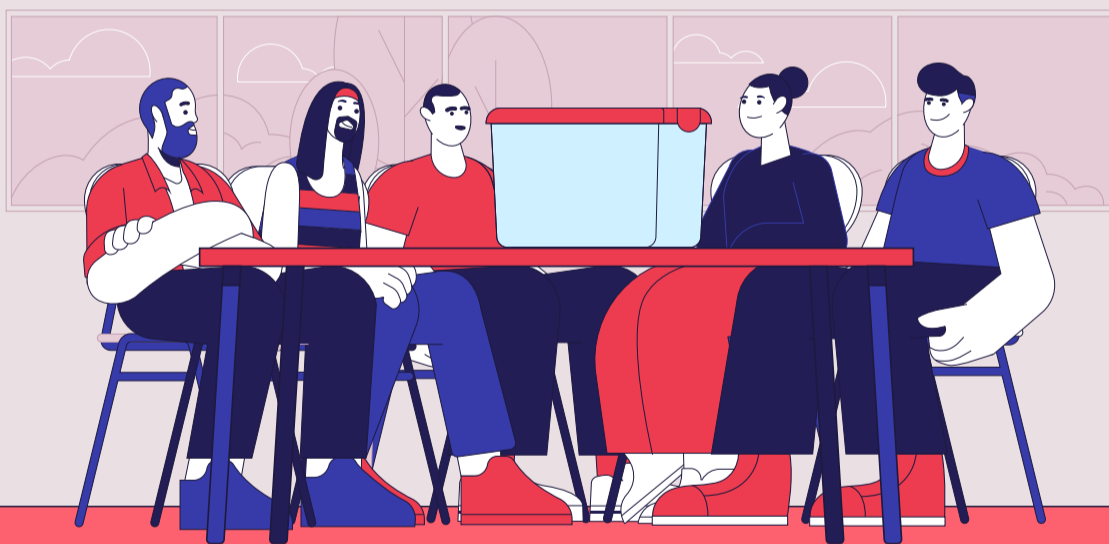

**EL DOMINGO 17 DE DICIEMBRE**

**ES EL PLEBISCITO**

**CONSTITUCIONAL**

Recibirás una cédula electoral con la pregunta:

**¿ESTÁ USTED A FAVOR O EN CONTRA DEL TEXTO DE NUEVA CONSTITUCIÓN?**

**¡Recuerda votar por una sola preferencia!**



Revisa la propuesta de texto constitucional en **servel.cl** y mantente informado sobre el Plebiscito y las fechas más relevantes en nuestras **redes sociales verificadas** o llamando al **600 6000 166**.

@servel.chile

Servicio Electoral de Chile

@ServelChile

@ServicioElectoralCL

MARILY ESCOBAR, NUEVA DELEGADA PRESIDENCIAL DEL LIMARÍ

# “En la provincia se requiere entregar seguridad a toda la comunidad”

LUCIANO ALDAY VILLALOBOS  
Provincia del Limarí

Desde esta semana la Provincia del Limarí cuenta con nueva delegada provincial, tras la ratificación de Galo Luna Penna como delegado presidencial regional.

Se trata de Marily Escobar, profesora de educación diferencial, oriunda de Talcahuano, quien llegó a vivir a la Región de Coquimbo hace 12 años atrás, cuando ingresó a estudiar a la Universidad Central de La Serena.

Su rol en la política data desde esos tiempos estudiantiles, e incluso un poco antes, según ella misma explica. “Desde mi rol de estudiante secundaria que he trabajado políticamente, liderando algunos espacios en esta área. En esos tiempos estuve en la ‘revolución pingüina’. También cuando vino la lucha por el fin al lucro. Me tocó la responsabilidad de asumir como presidenta estudiantil de la carrera. En ese tiempo hubo una lucha bastante fuerte por el cierre de algunas universidades privadas, lo que nos significó levantar una política nacional de reubicación, en donde a muchos estudiantes se nos pagó el arancel referencial por lo perjudicados que estuvimos con las universidades privadas”, señala.

Posterior a esos roles, tomó otros desafíos relacionados a la defensa de la mujer. “En tiempos de pandemia trabajamos fuertemente a nivel nacional con el posnatal de emergencia, que significó un resultado bastante positivo en cuanto a tener una ley que permitió a muchas mujeres estar más tiempo con sus hijos. Esto se logró con participación mía en las comisiones del Senado, ya que trabajé fuertemente jun-

**En su primera entrevista con Diario El Ovallino, la nueva autoridad destacó la importancia de dialogar junto a dirigentes y otras autoridades. En ese sentido, consideró que la seguridad y la sequía son las principales preocupaciones del territorio en este minuto.**



LUCIANO ALDAY VILLALOBOS

*Marily Escobar tuvo con Diario El Ovallino su primera entrevista como delegada provincial del Limarí.*

to a la senadora Adriana Muñoz”, puntualiza.

Hasta el pasado viernes 1 de diciembre, en tanto, trabajó en la Corporación Gabriel González Videla de La Serena.

## OPORTUNIDAD EN EL LIMARÍ

Marily Escobar es militante del

Partido Socialista desde hace 10 años, y fue así como se le presentó la oportunidad de asumir como delegada provincial del Limarí. “Tuve cargos en la estructura del partido y de la juventud. De hecho fui vicepresidenta nacional de las Juventudes Socialistas, y así también fui parte del partido comunal. La oportunidad de llegar a la delegación se genera en base al reconocimiento de esa y otras labores. Se me solicitó enfrentar este desafío, pues nosotros ya teníamos un trabajo previo en la zona. De hecho comenzamos el año 2023 con una actividad con mujeres de organizaciones sociales en Ovalle”, explica.

## SEGURIDAD Y SEQUÍA

De esta forma, este lunes 4 de diciembre asumió formalmente como delegada provincial del Limarí, lo que coincidió con un hito importante en materia de seguridad, que fue la entrega de nuevos vehículos para Carabineros de Monte Patria, Punitaqui y Río Hurtado.

“Tuve el privilegio de llegar en un momento clave, porque en la

provincia se requiere entregar seguridad a toda la comunidad. En esa entrega pude dialogar con dirigentes del territorio, quienes estaban muy contentos de recibir estos recursos”, afirmó.

Sobre otra problemática, como es el comercio ambulante, Marily Escobar señaló que “este es un conflicto que se ve a nivel nacional. Tengo una reunión con el alcalde de Ovalle para ver cuáles son las medidas que se han tomado y cuáles son las evaluaciones de esas medidas. Está toda la disposición para revisar este tema”, indica.

En esa línea, se debe mencionar que dirigentes sociales dialogaron con Diario El Ovallino esta semana, destacando la necesidad de que se mantenga el “trabajo en conjunto” con la autoridad, para resolver estos problemas.

Al respecto, la nueva autoridad asegura que “las puertas de la delegación están abiertas. Si bien hoy yo llego como autoridad a la provincia, hay que decir que desde antes la delegación ha hecho un excelente trabajo con todos sus funcionarios desplegados. Entonces quiero dar la tranquilidad de que eso va seguir funcionando de esa forma. Tendremos toda la disposición si hay alguna situación que podamos seguir mejorando”, manifiesta.

Respecto a la sequía y a otras problemáticas que afectan principalmente al mundo campesino, Escobar subrayó que “la prioridad es lo rural, porque la riqueza de la provincia está en la ruralidad, sin olvidar la importancia que tiene la capital de la provincia. Nos vamos a complementar con las seremis para ir en ayuda de quienes lo necesitan”, sostuvo.

## AGENDA DE LA SEMANA

En estos primeros días, Marily Escobar tiene su agenda prácticamente copada, destacando una reunión, este miércoles, con INDAP y con los apicultores de Monte Patria, quienes desde hace dos meses esperan respuestas por la muerte masiva de sus abejas.

Por otro lado, están pactadas reuniones con el prefecto de Carabineros de la Provincia del Limarí, el alcalde de Monte Patria y el gremio de profesores. “Está abierta la posibilidad de seguir agendando reuniones con organizaciones sociales. Las puertas de la delegación están abiertas para recibirlos”, aseguró.

## EXTRACTO

PRIMER JUZGADO DE LETRAS DE OVALLE, Rol V-143-2023, por sentencia de 28 de julio de 2023, Se declara interdicción definitiva por de demencia de don GERMÁN ANDRÉS RODRIGUEZ ALFARO R.U.N 4.241.222-8 asignándose curadora de su persona y bienes su cónyuge doña ADRIANA DEL CARMEN CORTÉS SEGOVIA, R.U.N 5.708.320-4 se le releva de la obligación de rendir fianza y de reducir a escritura pública el decreto que la habilita para ejercer el cargo. Ovalle, ocho de septiembre de dos mil veintitrés. Secretaria.

Constanza Alejandra Jerez Mundaca  
Secretario PJUD



COMO PARTE DE LA ESTRATEGIA DE LECTURA, ESCRITURA Y COMUNICACIÓN DEL MINEDUC

# Estudiantes de Andacollo, Ovalle e Illapel presencian obras de teatro para fortalecer convivencia y aprendizajes

**El Ministerio de Educación está implementando la estrategia para el Fortalecimiento de la Lectura, Escritura y la Comunicación Integral, como parte del Plan de Reactivación Educativa desarrollado junto a las comunidades educativas ferias literarias y obras de teatro con conversatorios para fortalecer aprendizajes y también convivencia y salud mental.**



CEDIDA

*Acciones similares se vienen repitiendo con anterioridad, debido al buen resultado de éstas en las comunidades educativas.*

na de Illapel, quienes aprendieron y reflexionaron sobre el acoso escolar.

La seremi de Educación, Cecilia Ramírez Chávez manifestó que “como parte del Plan de Reactivación Educativa y en los dos primeros ejes que es Convivencia Escolar y Salud Mental y Fortalecimiento de Aprendizajes se han presentado en la región dos obras de teatro en las comunidades educativas que son “Robots” y Bullying” que incluyeron además conversatorios con estudiantes de las tres provincias. Se desarrollaron en las comunas de Andacollo, Ovalle e Illapel para así recuperar el interés de los estudiantes por la lectura y escritura y comunicación y a su vez poder potenciar el buen vivir y la sana convivencia en las comunidades educativas”.

La autoridad agregó que “como gobierno, a través de nuestro Ministerio de Educación hemos impulsado acciones similares a las que realizamos en 2022, por el impacto positivo que provocaron en las comunidades educativas. Se suman a las ferias literarias realizadas en septiembre de este año y ahora estas obras de

teatro, los conversatorios, el concurso el Sello Gabriela Mistral para promover no sólo la sana convivencia en las comunidades educativas, sino impulsar el desarrollo de los talentos de las y los estudiantes”.

El director del colegio Santa María Eufrosia de Ovalle, Víctor Poblete Torres afirmó que las obras tuvieron una buena recepción de parte de estudiantes y que les permitió la interacción con la escuela Guardiamarina Ernesto Riquelme a quienes invitaron a presenciar las obras que es aledaña a nuestro colegio. Calificó la iniciativa como muy buena “porque en mucho de los casos, los estudiantes no tienen acceso a una obra de teatro y también entender la lengua y literatura desde otra perspectiva más allá de la lectura de un texto. Permite complementar el aprendizaje y visibilizar algunas herramientas, teorías y actividades, que aparecen en los textos, pero que no necesariamente los estudiantes ven y visibilizan”, aseguró.

## PLAN DE REACTIVACIÓN EDUCATIVA

El Ministerio de Educación está

implementando la Estrategia para el Fortalecimiento de la Lectura, Escritura y la Comunicación Integral, como parte del Plan de Reactivación Educativa desarrollado junto a las comunidades educativas ferias literarias y obras de teatro con conversatorios para fortalecer aprendizajes y también convivencia y salud mental.

## OBRAS DE TEATRO

### “ROBOTS” Y “BULLYING”

La obra “Robots” está orientada a estudiantes de tercero y cuarto año básico para la promoción de una sana convivencia en edad temprana. La obra lleva a conocer a un curso de robots, el mejor curso del mundo, y descubrir por qué eran tan buenos compañeros. Luego un evento lo cambia todo. Las cosas comienzan a ir cada vez más mal, y los y las estudiantes ya no quieren ir al colegio. Será la valentía de algunas (os) que los hará reflexionar y les permitirá volver a ser el curso que tanto les gustaba y a entender la importancia de asistir al colegio y las maravillas que suceden cuando comienzan a aprender. Esta obra ofrece al final un tiempo para reflexionar en qué se parece la comunidad educativa a lo visto en la historia, y qué actitudes pueden valorar y llevarse para ser mejores estudiantes.

La obra “Bullying” está orientada a estudiantes de séptimo y octavo básico y estudiantes de enseñanza media, para la prevención del maltrato escolar y la promoción de una sana convivencia. La obra acerca a la problemática del maltrato escolar, a través de la historia de dos personajes que se reúnen en el patio de la escuela para tener una seria conversación. Ella quiere que él deje en paz a un compañero de clases. Él no entiende lo que ella le pide, o eso quiere que ella piense. Son sólo bromas se excusa. Él no es malo... Sólo tiene un plan... un plan que lo cambiará todo. Una obra que invita a una profunda reflexión.

## EQUIPO EL OVALINO Ovalle

Estudiantes de las comunas de Andacollo, Ovalle e Illapel presenciaron las obras teatrales “Robots” y “Bullying” como parte de la Estrategia de Fortalecimiento de la Lectura, Escritura y Comunicación Integral, en los ejes de Fortalecimiento de Aprendizaje y de Convivencia y Salud Mental, en el marco del Plan de Reactivación Educativa del Ministerio de Educación.

Participaron estudiantes de las escuelas Patricio Lynch, Liceo Pedro Regalado, Nuestra señora del Rosario y el Centro de Educación Integral de Adultos (CEIA) de la comuna de Andacollo; el colegio Santa María Eufrosia y escuela Guardiamarina Ernesto Riquelme de la comuna de Ovalle; y escuelas Juan Carrasco Risco, Valle del Choapa, Macuco, Herminia Ramos, Jorge Aracena Ramos, colegio Canelillo Alto, Santa Teresa de Jesús y Liceo Luis Alberto Vera de la comu-

# El Ovalino



GERENTE GENERAL Y REPRESENTANTE LEGAL:  
SUB DIRECTOR COMERCIAL:

**Francisco Puga Medina**  
**Jorge Contador Araya**

OFICINA OVALLE:

**Miguel Aguirre 109 Fono: (53)2448271**

OFICINA LA SERENA:  
PUBLICIDAD:  
SUSCRIPCIONES:

**Brasil 431 Fono (51) 2200400**  
**Fono (51) 2200420**  
**Teléfonos: (53) 244 82 71 / (51) 2200400**

SÍGUENOS Y COMPARTE CON NOSOTROS EN REDES SOCIALES



[www.elovallino.cl](http://www.elovallino.cl)



@elovallino



facebook.com/DiarioElOvallino/

Publica en [www.elovallino.cl](http://www.elovallino.cl)



O en nuestras oficinas Lunes a Viernes de 9:00 a 14:00, 14:45 a 17:30 Hrs. Viernes de 09:00 a 18:00 Hrs. Sábado de 09:30 a 13:00 Hrs.

EMOTIVA JORNADA EN EL TEATRO DE LA UNIVERSIDAD DE VALPARAÍSO

# Estadísticos e historiadores del fútbol reconocen a dos ovallinos por su año

EQUIPO EL OVALLINO  
Ovalle

El pasado sábado 2 de diciembre se desarrollaron los XXIV Premios Nacionales del Fútbol Chileno, los que son organizados por el Instituto Nacional de Historia y Estadística del Fútbol Chileno y la Agrupación Nacional de Historiadores de Fútbol de Chile.

En esta jornada se reconoció a los mejores del fútbol nacional en la temporada 2023, entre ellos, dos ovallinos, quienes se trasladaron hasta el Teatro de la Universidad de Valparaíso para recibir su premio.

El primero de ellos es el presidente de Provincial Ovalle, Cristian Venegas, quien fue elegido como mejor dirigente, tras un año que consagró con el histórico ascenso del "Ciclón del Limarí" a la Segunda División Profesional.

Y hablando de esta heroica campaña, el otro ovallino premiado fue el locutor radial José Ignacio Fuentealba, a quien se le reconoció como uno de los mejores relatos, el que realizó justamente en un partido de Provincial Ovalle.

"¡Se acabó!, se acabó no más...", fue parte del emocionante relato de Fuentealba, en lo que fue el ascenso del "Ciclón" tras vencer a Unión Compañías.

"Es un tremendo honor recibir tal reconocimiento. No es menor ser premiado a nivel nacional. Son 7 años de intensa actividad, donde siempre he tratado de disfrutar con mucha humildad y respeto. Gracias a todos y todas por el apoyo", declaró el locutor y director del programa Jugamos en la Cancha, Radio Caramelo.

Cristian Venegas también tuvo palabras de agradecimiento a esta premiación, "la verdad mucho orgullo al recibir este reconocimiento, que viene a cerrar un año espectacular con un ascenso histórico al fútbol profesional como campeones con Provincial Ovalle. Este reconocimiento lo hago extensivo para todos los sacrificados dirigentes de Tercera División que día a día luchan por mantener en competencia a sus equipos y conseguir la gloria", indicó.

"Lo significativo de la premiación además fue que quien me hizo entrega de este reconocimiento fue José Ignacio Fuentealba lo cual fue muy emotivo puesto que muy pocas veces se reconoce a gente de regiones y esta vez fue la excepción con dos ovallinos reconocidos por su desempeño en este hermoso deporte como lo es el fútbol. Por último quiero aprovechar para agradecer al presidente de la

**El Instituto Nacional de Historia y Estadística del Fútbol Chileno y la Agrupación Nacional de Historiadores de Fútbol de Chile realizaron la premiación de la temporada 2023, reconociendo al presidente de Provincial Ovalle Cristian Venegas como mejor dirigente y al locutor radial José Ignacio Fuentealba como uno de los mejores relatos.**



EL OVALLINO

*De izquierda a derecha: Cristian Venegas (elegido mejor dirigente), José Ignacio Fuentealba (elegido entre los mejores relatos) y el presidente de la Fundación Nacional IHE Fútbol Chile, Guillermo Leppe.*

Fundación Nacional IHE Guillermo Leppe por su abnegada labor al mando de esta prestigiosa institución y a todos quienes se han tomado un tiempo para saludarme y felicitarme por este reconocimiento que dejaré en un lugar muy especial de mi hogar", cerró el flamante dirigente ovallino.

## LABOR EDUCATIVA

José Ignacio Fuentealba se inició en las lides radiales deportivas a

sus 18 años en Radio Limarí, para después pasar a Radio Comunicativa. Actualmente es una de las principales voces de Radio Caramelo.

Fuentealba también forma parte del programa "Golazo" de Radio San Bartolomé en La Serena, donde ha tenido la oportunidad de relatar grandes eventos deportivos a nivel nacional e internacional; entre ellos la Copa América Femenina realizada en el Estadio La Portada.

Por otro lado, cabe destacar que su

"ESTE RECONOCIMIENTO LO HAGO EXTENSIVO PARA TODOS LOS SACRIFICADOS DIRIGENTES DE TERCERA DIVISIÓN QUE DÍA A DÍA LUCHAN POR MANTENER EN COMPETENCIA A SUS EQUIPOS Y CONSEGUIR LA GLORIA"

**CRISTIAN VENEGAS**

PRESIDENTE DE PROVINCIAL OVALLE

"ES UN TREMENDO HONOR RECIBIR TAL RECONOCIMIENTO. NO ES MENOR SER PREMIADO A NIVEL NACIONAL. SON 7 AÑOS DE INTENSA ACTIVIDAD, DONDE SIEMPRE HE TRATADO DE DISFRUTAR CON MUCHA HUMILDAD Y RESPETO"

**JOSÉ IGNACIO FUENTEALBA**

RELATOR DE JUGAMOS EN LA CANCHA

profesión es la de educador diferencial, en el cual hoy ejerce labores en un establecimiento educacional de Coquimbo.

## TRAYECTORIA EN LA ZONA

Cristian Venegas es licenciado en ciencias jurídicas y comenzó su carrera como dirigente deportivo en 2012, junto a Club Deportes Ovalle.

En 2015 fue parte de los fundadores de Provincial Ovalle, asumiendo como vicepresidente, y logrando el primer ascenso desde la Tercera División B a la Tercera División A en 2016.

Cabe destacar que cuenta con un diplomado en Gestión Deportiva de la CONMEBOL, y en las próximas semanas jurará como abogado ante la Corte Suprema, lo que cerrará un año redondo en lo deportivo y lo profesional.