

# El Ovallino

AVANZAN GESTIONES PARA DECLARAR ALERTA SANITARIA

## EMBALSE COGOTÍ PRÁCTICAMENTE SE ENCUENTRA SIN AGUA

Los embalses de la región han llegado a sus niveles de agua más bajos de los últimos años, sobre todo aquellos ubicados en Elqui y Limarí. El caso más grave es el de Cogotí en la comuna de Combarbalá, ya que la escasa agua que queda no alcanza a salir por las válvulas del tranque.

03



UN TOTAL DE 14 PROFESIONALES

HOSPITAL INTEGRARÁ A NUEVOS ESPECIALISTAS

04

A EMPRESAS CON OBRAS EN LA REGIÓN

CCHC OFICIA A GOBERNADORA POR RETRASO DE PAGOS

06

ESPERA AUTORIZACIÓN PARA VENDER ENTRADAS

EL "CICLÓN" ALISTA SU DEBUT COMO LOCAL

07



ELOVALLINO

TRAS CONSTANTES ROBOS A SUS LOCALES

COMERCIANTES DEL CENTRO DE OVALLE PROTESTAN PARA EXIGIR SEGURIDAD

02



CERCA DE 30 PERSONAS PARTICIPARON CON LIENZOS Y BANDERAS

# Comerciantes de Ovalle protestan para pedir seguridad

LUCIANO ALDAY VILLALOBOS  
Ovalle

La inseguridad es un problema que aqueja día a día a los comerciantes del centro de Ovalle, quienes acusan ser víctimas de constantes robos a sus locales comerciales.

En consideración de que estos hechos han seguido ocurriendo, los locatarios decidieron salir a las calles para realizar una protesta, manifestando su descontento por la inseguridad, agregando otras problemáticas como el comercio ambulante y los prostíbulos clandestinos que se han instalado en el centro de la capital limarina.

La manifestación inició en calle Benavente, al ser este uno de los principales puntos del comercio ovalino. Posteriormente, el grupo de aproximadamente 30 manifestantes recorrió la Alameda hasta llegar a la Municipalidad de Ovalle, a quien les exigen mayor rigurosidad con los ambulantes y las patentes que se entregan en la zona.

Oscar López es uno de los comerciantes que se manifestó en la tarde de este miércoles y comentó la problemática que les está afectando, "la situación ya llegó a un límite, hemos sido muy afectados por el tema delincuencia y el comercio ambulante. A pesar de todos los compromisos que se hicieron el año pasado, lamentablemente no hemos llegado a ninguna solución".

Quien también tomó voz durante la protesta fue el comerciante Robert Paulsen, "esto nace del descontento que tenemos todos por la ola de robos. En Ovalle se viene deteriorando hace mucho tiempo la condición de seguridad, no tenemos la certeza de que las autoridades estén realizando su trabajo, porque hay sectores en donde están robando prácticamente todos los días", apuntó.

El veterinario Patricio Roco también ha sufrido con la inseguridad en el sector, ante lo cual también se sumó a la manifestación, "yo en lo particular sufrí un robo grande, de mucho capital, pero en general todos los días nuestros vecinos se están viendo afectados, con robos que pueden parecer pequeños, pero que no son menores para una empresa pequeña. Protestamos porque hemos tenido reuniones y muy buenas intenciones de las instituciones y autoridades, pero en la práctica no hemos tenido ningún resultado positivo, es peor aún, los delitos se han incrementado", sostuvo.

## CRÍTICA A LA JUSTICIA

Durante el último fin de semana Carabineros detuvo a seis personas por

**Los locatarios y vendedores formales del centro realizaron esta manifestación para denunciar los constantes robos de los que son víctima a diario. De esta manera exigieron soluciones concretas y mayor justicia, en consideración de los delincuentes que fueron recientemente detenidos, pero inmediatamente liberados.**



La protesta de los comerciantes recorrió el centro de Ovalle.

LUCIANO ALDAY VILLALOBOS



En medio de la manifestación hubo un especial llamado a la justicia

LUCIANO ALDAY VILLALOBOS

robo en el sector de Benavente, pero estas fueron dejadas en "libertad", con medidas cautelares menores como firma quincenal.

Por esta razón, uno de los principales apuntes por los comerciantes en esta manifestación fue el juez Luis Muñoz Caamaño, a quien incluso se le dedicó un lienzo especial.

"Hubo 6 detenidos con casi 100 reiteraciones en total, pero a pesar de eso fueron dejados en libertad como si nada. Estamos cansados de esta situación, y pedimos que las autoridades reaccionen. Esto es muy peligroso, porque después que el juez deja a los delincuentes libres, estas personas llegan a los mismos

negocios para tomar represalias", indicó Oscar López.

Patricio Roco complementó estas palabras señalando que "hay una banda que nos acosa permanentemente, se meten por los techos, cada uno tiene como 30 detenciones, pero cuando los detienen quedan libres al otro día. Nosotros somos los afectados por esta situación, mientras los jueces pueden dormir tranquilos".

## COMPROMISO DE LA AUTORIDAD

Respecto a esta manifestación, el alcalde de Ovalle Jonathan Acuña Rojas señaló que "desde una labor más bien preventiva de la Dirección de Seguridad, hemos estado realizando diferentes acciones en pos de mejorar los niveles de inseguridad".

El jefe comunal agregó que "el año pasado conversamos con los comerciantes históricos de la parte céntrica para generar acuerdos que pudiesen beneficiar esa sensación de seguridad" y remarcó que "sabemos que hay una acción que tiene que ir de la mano con la función que realiza Carabineros respecto del Orden Público. Y le hemos solicitado a la delegada provincial mayor cobertura y tomar acción respecto a estas situaciones".

Añade que "prontamente comenzaremos una fiscalización respecto a las patentes, y en los casos necesarios, vamos a clausurarlos con el objeto de mantener la seguridad en todos estos sectores".

Respecto de lo obrado por el Municipio para mejorar la sensación de seguridad en el sector Benavente, el alcalde agrega "hemos realizado bastantes inversiones en diferentes puntos de la ciudad. Hemos seguido instalado monopostes, luminarias. Tenemos un gran proyecto que va de la mano de la inversión del Plan Calles sin Violencia, que es el recambio e instalación total de nuevas luminarias, en el sector Benavente, hasta llegar al sector del mall. Esta idea también responde a la necesidad que tenemos de generar un espacio con mayor seguridad, mayor iluminación y menos espacio también, para que los delincuentes pueden actuar".

Por su parte, la Delegada Presidencial del Limarí, Marily Escobar Oviedo, confirmó que "como delegación estamos al tanto de la problemática de los comerciantes y las necesidades que han manifestado en el último tiempo, ya nos pusimos en contacto y se está coordinando una reunión para dialogar al respecto, para gestionar las nuevas vías de solución".

LUCIANO ALDAY VILLALOBOS S.  
Región de Coquimbo

Durante la jornada de este miércoles, el CEAZA publicó un nuevo reporte sobre los embalses de la Región de Coquimbo, encendiendo una vez más las alarmas en cuanto al tema hídrico.

Los embalses de la Provincia del Choapa presentan números más alentadores, recordando que en esta zona hubo más precipitaciones durante 2023, es así como El Bato y Los Corrales están al 31 y 45% de su capacidad respectivamente.

No obstante, la situación en las provincias del Elqui y Limarí es catastrófica, con los niveles más bajos de los últimos años. El embalse Puclaro en Vicuña y Recoleta en Ovalle están al 5% de su capacidad, mientras La Paloma en Monte Patria llega solo al 3%.

Sin embargo, el caso más grave está en el embalse Cogotí en la comuna de Combarbalá, con un 0% de su capacidad. Si bien es cierto, este tranque aún presenta 0,7 hectómetros cúbicos, el agua es tan escasa que no alcanza a salir por las válvulas.

“En los últimos cinco años, las precipitaciones han estado por debajo de lo normal, lo que ha provocado que los caudales de agua se mantengan en valores mínimos por cuarto año consecutivo y en la temporada actual presentan un 29% de los históricos en Elqui, 22% en Limarí y 42% en Choapa”. Por tal razón, “en este momento el agua embalsada en Elqui es de un 11% de su capacidad, Limarí un 4% y Choapa un 43%”, informó el boletín del CEAZA.

Por otro lado, se anticipa que las temperaturas promedio estarán por encima de lo normal en los sectores interiores. Ante lo cual el reporte indica que “las temperaturas promedio debieran ser mayores respecto a años previos en donde el fin del verano se desarrolló bajo una condición La Niña. Considerando que aún persiste el verano, se sugiere seguir atento a los pronósticos y la eventual emisión de alertas”

A pesar de que actualmente la región está experimentando una intensa fase de El Niño, se prevé que esta situación se debilite en los próximos meses, lo que podría llevar a una fase neutra entre abril y junio. El Boletín Climático apunta que “en términos de precipitación, lo anterior implica que no hay aún certeza si el trimestre abril/mayo/junio será normal, lluvioso o seco, en cuantas oscilaciones en escala intraestacional (con periodicidad entre 30 y 50 días), pueden llegar a modular la precipitación en la región independiente de la fase del ciclo ENOS”.

## GESTIÓN DE AUTORIDADES

La Delegada Presidencial del Limarí, Marily Escobar Oviedo, manifestó que en medio de esta grave sequía se está trabajando en soluciones

AVANZAN GESTIONES PARA DECLARAR ALERTA SANITARIA

# Sequía extrema: Embalse Cogotí se queda sin agua

**Los embalses de la región han llegado a sus niveles de agua más bajos de los últimos años, sobre todo aquellos ubicados en las provincias del Elqui y Limarí. El caso más grave es el de Cogotí en la comuna de Combarbalá, ya que la escasa agua que queda no alcanza a salir por las válvulas del tranque.**

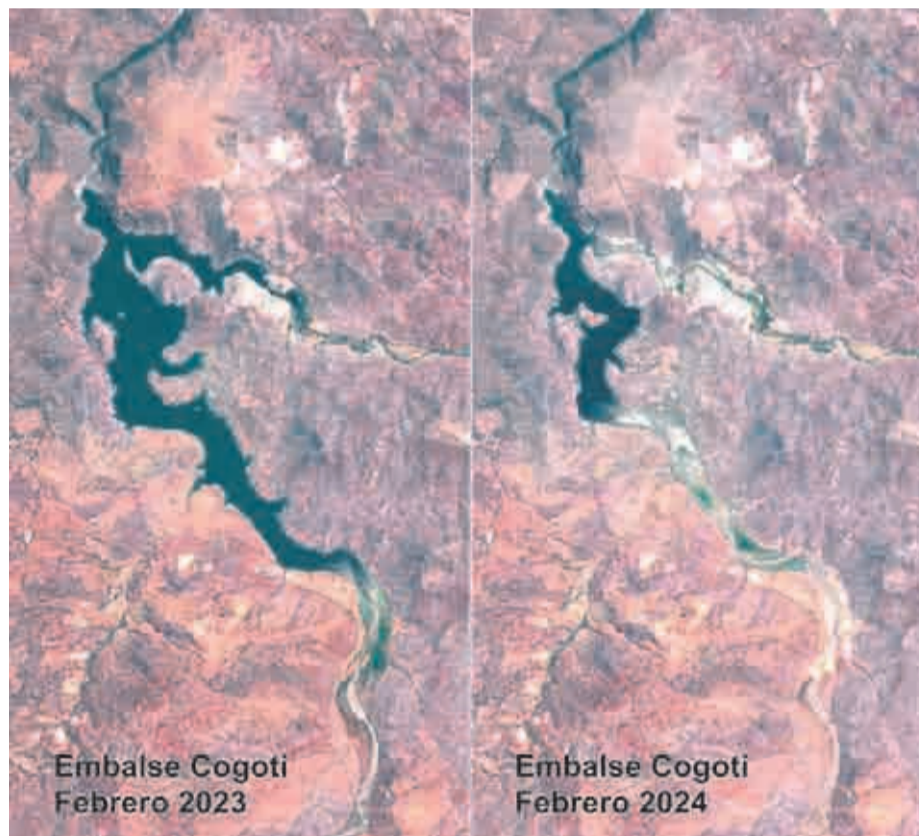

Imágenes satelitales del embalse Cogotí, en su comparación de febrero del 2023 (12% de su capacidad) y febrero de 2024 (0%).

en conjunto con otras autoridades, “estamos pendientes al desarrollo de esta crisis hídrica y estamos constantemente reuniéndonos con alcaldes, seremis, servicios relacionados y actores importantes dentro de este caso, con el fin de buscar vías de solución desde todas las aristas posibles. Asimismo, como gobierno queremos mantener informada a la comunidad sobre el transcurso de esta problemática y que se asegure este recurso”, apuntó.

En esa línea, el gerente de Aguas del Valle, Andres Nazer Vega, comenta las gestiones que se realizan junto a las juntas de vigilancia con el fin de garantizar el agua para consumo humano, “desarrollamos un trabajo permanente con las Juntas de Vigilancia. En el último año, esta tarea se ha redoblado y hemos generado nuevos acuerdos con las Juntas de Vigilancia de Elqui, Choapa, Illapel,

Huatulame y Combarbalá, para asegurar la disponibilidad del recurso hídrico y priorizar el consumo humano ante el crítico escenario de sequía que enfrentamos”, apuntó.

En cuanto al caso específico de Ovalle, Nazer detalla que “es fundamental prontamente cerrar un nuevo convenio con la Junta de Vigilancia del río Limarí que considere la situación de esta cuenca, que debería conseguir hacer compatible las necesidades agrícolas de la presente temporada- por desgracia ya muy desmejorada- con reservar una cantidad mínima en el embalse para uso exclusivo del consumo humano, que haga posible asegurar el agua potable que requiere la población en los próximos meses”.

## ALERTA SANITARIA

Una de las reacciones a la sequía

ESTAMOS PENDIENTES AL DESARROLLO DE ESTA CRISIS HÍDRICA Y ESTAMOS CONSTANTEMENTE REUNIÉNDONOS CON ALCALDES, SEREMIS, SERVICIOS RELACIONADOS Y ACTORES IMPORTANTES DENTRO DE ESTE CASO, CON EL FIN DE BUSCAR VÍAS DE SOLUCIÓN DESDE TODAS LAS ARISTAS POSIBLES”

**MARILY ESCOBAR OVIEDO**

DELEGADA PRESIDENCIAL DEL LIMARÍ

ha sido por parte de la diputada Nathalie Castillo, quien ha propuesto la declaración de Alerta Sanitaria para la Región de Coquimbo, lo que también ha sido apoyado por el senador Daniel Núñez.

Al ser consultada por Diario El Ovalino, la parlamentaria comentó que “a nivel regional las gestiones avanzan, particularmente por el interés que ha concitado y generado esta propuesta en la comunidad y porque, además, tiene respaldo social al ser una definición propia de mesa tripartita de Alfalfares. Por eso es que ya se ha conversado este tema con el delegado Galo Luna para que evalúe gestionar la aplicación de esta Alerta que ayudará a solucionar problemas de salubridad y saneamiento derivado de la falta de agua”.

En esa línea agrega que “también ingresaremos un Proyecto de Resolución sobre lo mismo para que el presidente Gabriel Boric considere decretar está alerta que ayudará, desde el aspecto de la salud pública, a combatir los efectos negativos de la sequía en los territorios y en los sectores periurbanos”.

Asimismo comenta que se está por ingresar un proyecto de ley que entregue mayores garantías e instrumentos a pequeños y medianos regantes, en el marco del Decreto de Catástrofe que ya está aplicada en la región.

TRAS DECLARACIÓN DE FENPRUSS

# Hospital de Ovalle integrará este año a catorce nuevos especialistas médicos

**El director del Hospital de Ovalle detalló que “la llegada al Hospital de Ovalle será de manera gradual a contar del mes de julio, por lo tanto, desde esa fecha ya estarán haciendo turnos y atendiendo a nuestros pacientes”**



CEDIDA

*Los médicos tienen distintas especialidades relacionadas a la cirugía pediátrica, medicina de urgencias, pediatría, psiquiatría adulto y pediátrica, medicina interna y ginecología.*

## EQUIPO EL OVALLINO Ovalle

A raíz de las declaraciones emitidas en la edición de ayer del Diario El Ovallino, por parte del gremio FENPRUSS y que tenían relación sobre la falta de especialistas médicos, el director de la institución, Leopoldo Oyaneder, aclaró que este año llegarían catorce nuevos especialistas al recinto, dos de ellos ya están trabajando a contar de esta semana, otros dos se integrarán en los próximos días, mientras que el

resto debería comenzar a llegar a la comuna desde el mes de julio.

El director explicó que “en total serán catorce médicos que se integrarán al hospital este año, cuatro

de ellos ya están haciéndolo en estas semanas, por lo que contaremos con un otorrinolaringólogo, un cardiólogo y un gastroenterólogo, y es de mi interés enfatizar que, a contar desde este lunes, ya se incorporó un nuevo oftalmólogo, el Dr. Francisco Corvalán, quien ya está recibiendo las consultas de nuestros pacientes”.

Estos cuatro especialistas no serían los únicos que va a integrar al personal del Hospital de Ovalle, ya que, a contar de julio, según explicó Leopoldo Oyaneder, “llegarán diez nuevos médicos que hicieron sus especialidades por medio del sistema de becas del Ministerio de Salud, quienes los destinaron al Hospital de Ovalle a retribuir con seis años de trabajo el financiamiento de sus estudios”.

Estos diez médicos tienen distintas especialidades relacionadas a la cirugía pediátrica, medicina de urgencias, pediatría, psiquiatría adulto y pediátrica, medicina interna y ginecología. El director del Hospital de Ovalle detalló que “la llegada al Hospital de Ovalle será de manera gradual a contar del mes de julio, por lo tanto, desde esa fecha ya estarán haciendo turnos y atendiendo a nuestros pacientes, como también ayudándonos a agilizar nuestros tiempos de espera”.

Respecto a la alta demanda por consultas oftalmológicas del hos-

pital, el director comentó que “actualmente serían cinco médicos oftalmólogos que hacen todo lo posible por resolver los problemas de salud de las personas, junto a ello, hemos establecido una estrategia de licitación para compras de servicios médicos para operar pacientes en horas donde el personal de jornada ya no está en el establecimiento, con el fin de disminuir los tiempos de espera por cirugías”.

Junto a estas estrategias, el Hospital de Ovalle también adquirió recientemente nuevo equipamiento oftalmológico para renovar los implementos con los que se realizan operaciones de cataratas y, además, estableció un sistema de confirmación de citas de pacientes vía mensajería de texto, con la finalidad de reducir la pérdida de horas por pacientes que no se presentan a las consultas.

Por otro lado, y como es sabido por toda la comunidad, el recinto no cuenta con una buena señal de internet y celular, así que el director aseguró “se ha tomado conocimiento de la existencia de empresas que pueden subsanar esta situación y que pueden instalar amplificadores de señal de manera gratuita para el hospital, lo cual beneficiará a los pacientes y los funcionarios, así que estamos trabajando en el camino administrativo para poder llegar a esta solución”.

CARTELERA

# CINEMARK™

Open Plaza Ovalle, Avda. Benavente, Ovalle

Escanea el código para revisar la cartelera

**APERTURA BOLETERÍAS:**  
Lunes a Domingo: 09.45 hrs., incluyendo los festivos.  
Cierre después de la última función.  
(Horarios de tramos nocturnos se refieren a todas las películas que comienzan después de las 23.00 hrs.)  
\*Los horarios están sujetos a modificación.

EN TEMAS COMO EL DESARROLLO DE INFRAESTRUCTURA HÍDRICA

# En la zona destacan legado del expresidente Piñera a un mes de su fallecimiento

DANIELA GUAJARDO  
Región de Coquimbo

Este miércoles se cumplió un mes desde que el expresidente Sebastián Piñera falleciera en un trágico accidente en el sur de Chile, fecha en la cual sus familiares y cercanos han realizado diversas manifestaciones para destacar la labor del exmandatario.

La región no fue la excepción y quienes trabajaron con él en sus dos mandatos resaltaron la gran cercanía que tenía con el territorio, el que incluso dijo en muchas ocasiones consideraba "su tierra natal".

Una de ellas ha sido Adriana Peñafiel, quien detalla que le tocó interactuar con él en distintas etapas, durante su periodo alcaldicio, mientras fue directora regional de Sernatur y como Consejera Regional.

"Era muy atento, muy cariñoso, una muy buena persona, nos reímos mucho porque tenía un gran sentido del humor, tengo los mejores recuerdos de él en las distintas etapas y siempre tuvimos una relación y una comunicación muy fluida", destaca.

Una de las cosas que recuerda es la preocupación que tuvo tras el sismo ocurrido en enero de 2019, que provocó daños importantes en la infraestructura del centro de La Serena. "Vino inmediatamente y visitó el Museo Gabriel González Videla, que había quedado en muy mal estado y dio la orden de que los fondos fueran destinados para su restauración. También a la iglesia catedral, que había quedado bastante deteriorada, especialmente la torre, incluso en la misa que se hizo a raíz de su fallecimiento monseñor René Rebolledo recordó ese hecho, cuando fue a revisar el daño y fue un momento muy emotivo".

Peñafiel manifiesta que otro de los temas que despertó su preocupación y que formó parte importante en sus campañas presidenciales era la problemática de la sequía. "Siempre era un tema recurrente el cómo contribuir con obras de infraestructura para que pudiéramos tener un resguardo frente a esta situación que aqueja a la zona, incluso estuvimos con él en la inauguración del embalse Valle Hermoso".

"Hubo varios hechos que de una u otra manera reflejan que le fue una persona que estuvo presente en la región y en particular en La Serena, por el hecho de ser su familia originaria de nuestra ciudad". En ese sentido, la exalcaldesa señala que una de las cosas que quedó pendiente y que podría realizarse como homenaje es concretar la tan ansiada recuperación

**Quienes trabajaron junto al exmandatario en la región resaltaron la gran cercanía que tenía con el territorio y destacan que un buen homenaje hacia él sería concretar la restauración de la Casa Piñera.**



LAUTARO CARMONA

*El exmandatario Sebastián Piñera siempre mostró un cariño por la ciudad que lo acogió en sus vacaciones de juventud.*

CREO QUE SERÍA UN SIGNIFICATIVO HOMENAJE REESTABLECER (LA CASA PIÑERA) EN LAS CONDICIONES QUE SIEMPRE DEBIÓ ESTAR, COMO UN HOMENAJE A ÉL"

**MARIO BERTOLINO**  
EXDIPUTADO RN

de la Casa Piñera. "Está pendiente y ojalá que pueda darse curso a su restauración, porque ha ido quedando rezagado y se trata de un inmueble que tiene un carácter histórico".

Por su parte, el exdiputado Mario Bertolino, señala que su trabajo con el ex jefe de Estado se limitó particularmente a la arena política, pudiendo trabajar con él en las dos campañas presidenciales, además de la primera, en la que no resultó electo.

"Al Presidente le gustaba venir a la región, se sentía parte de ella ya que

SIEMPRE ERA UN TEMA RECURRENTE EL CÓMO CONTRIBUIR CON OBRAS DE INFRAESTRUCTURA HÍDRICA PARA QUE PUDIÉRAMOS TENER UN RESGUARDO FRENTE A ESTA SITUACIÓN QUE AQUEJA A LA ZONA"

**ADRIANA PEÑAFIEL**  
EX ALCALDESA DE LA SERENA

su familia vivió en La Serena y él venía todos los veranos cuando era joven".

Relata que cada vez que visitaba la zona le gustaba pasar a ver la casa Piñera "y con quienes andábamos nos explicaba donde quedaban los dormitorios de sus hermanos y los recuerdos que tenía, siempre se sintió muy cercano".

Por eso, indica Bertolino, uno de los grandes homenajes que se le podría realizar en la región es el concretar la

PUDE PERCATARME Y VIVIR CON MUCHO AGRADO LA CAPACIDAD DE ESCUCHAR, DE OÍR QUE TENÍA"

**EMILIO LAZO**  
EXPRESIDENTE DE RN

restauración de este inmueble. "Creo que sería un significativo homenaje reestablecerla en las condiciones que siempre debió estar, como un homenaje a él", precisa.

El ex parlamentario resalta además que tuvo una gran participación en el nuevo Estadio La Portada "me tocó estar con él en la postura de la primera piedra, donde el alcalde Roberto Jacob siempre se sintió muy agradecido de esa gestión".

Además, dice, siempre estuvo muy preocupado de todo el tema del recurso hídrico "porque sabía que esta zona la pasaba mal con la sequía. Él pensaba en grande y siempre estuvo preocupado de esta región y de cómo lograr que tuviese la mejor forma de desarrollarse".

Emilio Lazo, en tanto, destacó su inteligencia, capacidad de oratoria y su memoria para manejar las cifras. Expresa que tuvo el privilegio de coincidir con él en sus dos mandatos como Presidente Regional de Renovación Nacional "y pude percatarme y vivir con mucho agrado la capacidad de escuchar, de oír que tenía. Recuerdo que en una reunión donde estaban los dirigentes de partidos políticos, los directivos, los seremis, directores regionales de servicios, para oír sugerencias e inquietudes, contesté todo, respondí con una gentileza y muchos antecedentes para explicar por qué no se podían hacer algunos cambios y otros sí".

El dirigente dice no comprender que existan proyectos como el Hospital de La Serena, que fue una de las obras que impulsó, que todavía no puedan verse materializadas. "Eso es una deuda que yo creo que tenemos que reponer y a la brevedad tiene que superarse esa situación, porque es parte de su legado".

Coincide además en que sería un sentido homenaje que se pudiera restaurar la Casa Piñera. "Como no va a haber un organismo técnico del Estado que pueda poner evidencia los recursos y las gestiones para recuperar un patrimonio que nos pertenece a todos los serenenses", enfatizó.

NUEVA POLÉMICA AFECTA A KRIST NARANJO

# CCHC oficia a gobernadora **por retraso en pagos a empresas** que construyen obras en la región

RICARDO GÁLVEZ P.  
La Serena

A pesar de que se esperaba que retomara sus labores el pasado lunes, la gobernadora Krist Naranjo volvió a extender una nueva licencia médica por 15 días más.

De este modo, entre permisos administrativos, vacaciones y autorizaciones sanitarias, lleva prácticamente dos meses fuera de su trabajo.

Período en el que se habría afectado la priorización de diferentes iniciativas.

“Es constante su ausencia producto de temas médicos además de otras justificaciones, paralizando los proyectos. Es decir, no se terminan priorizando por parte de ella, lo que va haciendo más lenta su ejecución”, afirmó el consejero regional, Darwin Ibacache.

Sin embargo, no solo la priorización de desarrollos se habría visto perjudicado por la ausencia de la gobernadora, sino que también el pago a algunas empresas contratistas.



LAUTARO CARMONA

Entre permisos administrativos, vacaciones y licencias médicas, Krist Naranjo lleva prácticamente dos meses fuera de su trabajo.

## RETRASO DE PAGOS A CONTRATISTAS

Precisamente, a través de un oficio al que tuvo acceso Diario El Día, el presidente de la Cámara Chilena de la Construcción (CCHC) La Serena, Felipe Páez, le manifestó su preocupación por el avance y progreso de los compromisos adquiridos con los contratistas además de la población acerca de iniciativas de infraestructura crítica.

“Es de suma importancia abordar este asunto para garantizar la continuidad de los diversos proyectos que se están realizando en la región y que los servicios llevados a cabo puedan ser entregados en tiempo y forma”, dijo.

Así, el presidente de la CCHC La Serena sostuvo que, por ejemplo, entre los desarrollos en cuestión se encuentran las reposiciones del Centro de Salud de Carén además de la Escuela Marcos Rigoberto Pizarro de San Julián y el Centro de Estimulación Temprana para Niños con Síndrome de Down a ubicarse en La Serena.

“Hemos abordado el tema de los pagos pendientes, tanto de los reajustes post pandemia como de los estados de pago de obras ya finalizadas, en distintas regiones del país, buscando generar un diálogo fructífero en esta materia, poniendo a disposición todas las herramientas

**En el documento, la Cámara Chilena de la Construcción La Serena manifestó su preocupación por el avance y progreso de los compromisos realizados con los contratistas encargados de materializar iniciativas de infraestructura crítica. Es así como agregaron que han intentado reunirse con Naranjo para señalarle sus inquietudes, sin embargo, no tuvieron respuesta.**

necesarias para destrabar estos temas. Lamentablemente, no ha sido posible reunirnos con usted para plantear nuestras preocupaciones además de también ofrecer nuestra colaboración. Inquietudes que son básicas para el desarrollo de nuestra actividad y lo referido anteriormente, como consultar además de poner en conocimiento ciertos procedimientos o trámites que, a nuestro entender, no se ajustan a lo establecido en la legislación vigente”, añadió.

## ESPERAMOS UNA RESPUESTA DE LA AUTORIDAD

Consultado por esta situación, Páez aseguró que, como parte de su labor gremial, siempre han gestionado de manera directa sus preocupaciones o requerimientos

con las autoridades.

“Esta carta dirigida a la gobernadora Krist Naranjo obedece justamente a esto...de modo que esperamos la respuesta correspondiente”, agregó.

## RECURSOS SE ENCUENTRAN A LA ESPERA DE TOMA DE RAZÓN

Precisamente desde el gobierno regional aseveraron que las iniciativas en cuestión, actualmente se encuentran en la Contraloría General de la República (GCR) para su respectiva toma de razón de la resolución que asigna los recursos necesarios para este año presupuestario.

“Superado el trámite anterior, obtendremos la autorización para proceder a girar los pagos correspondientes. Es de nuestro completo interés el transferir recursos con

## Protagonista



### Felipe Páez

PRESIDENTE DE LA CCHC LA SERENA

**“Como parte de nuestra labor gremial, siempre hemos gestionado de forma directa nuestras inquietudes o requerimientos con las autoridades. Esta carta dirigida a la gobernadora regional, obedece precisamente a esto, de manera que esperamos la respuesta correspondiente”.**

prontitud, no obstante, esto se debe efectuar bajo los parámetros y tiempos que la ley y sus reglamentos establecen”, concluyeron.

PARA EL DEBUT DE ESTE LUNES

# En el ciclón esperan por la autorización para vender entradas

**En Limarí se aguarda el debut de local de los dirigidos de Luis Pérez Franco, lo que ocurrirá el lunes ante el cuadro de Lautaro de Buín.**

CARLOS RIVERA V.  
Ovalle

Provincial Ovalle se encuentra a la espera de recibir la autorización de las autoridades locales para comenzar la venta de entradas de cara al duelo que tendrá este lunes ante Lautaro de Buín, en su debut en calidad de local en la Segunda División del fútbol chileno.

El cuadro limarino, que viene de caer en su primer compromiso de la temporada ante Puerto Montt en el Chiquihue por 1-0, tiene claro que el hecho de hacerse fuerte en calidad de local es determinante para sostener un buen año y afianzarse en la categoría.

El revés en la jornada inaugural de los dirigidos de Luis Pérez Franco, dejó una buena enseñanza en la plantilla, ya que no se pueden cometer errores y si bien mejoraron en la segunda fracción, donde se crearon un par de oportunidades para lograr la igualdad, la regularidad debe ser mayor, asumiendo que los rivales son equipos de



CAMILO SANTANA - COMUNICACIONES DPM

*En Ovalle están expectantes frente a la decisión de las autoridades para iniciar la venta de las entradas para el partido de este lunes en el Estadio Diaguitas.*

mayor experiencia en la serie y han conformado planteles competitivos.

De vuelta en Limarí, el Ciclón espera tener un buen comienzo de local, partido que se programó para el lunes a las 20:00 horas en el Estadio Diaguitas, sin embargo, la administración del club, todavía no recibe la autorización de la delegación Presidencial Provincial del Limarí, para iniciar la venta de entradas, lo que podría producirse en la jornada de este jueves, como lo da a conocer el vicepresidente del club, Cristian Venegas, quien señala que "esperamos que mañana (hoy) ya podamos contar con las autorizaciones respectivas. El club está llano

a cumplir con todo lo que se solicita para que el partido se desarrolle en el Diaguitas, en el que será el debut como local en el profesionalismo", comentó, reiterando que mientras no exista esa habilitación, no darán a conocer el valor de las entradas.

Reconoce que por el momento se "están subsanando las observaciones realizadas por Estadio Seguro y solicitamos un plazo para poder tener lo que se solicita entendiendo que no todo corresponde al club", como causa de la demora en dar a conocer el plan de acción y venta de tickets para lo que será el primer cotejo del año como anfitriones.

## FÚTBOL PRIMERA A

Lugar/Equipo	Pts.	PJ	PG	Dif.
1 O' Higgins	9	3	3	+4
2 Iquique	7	3	2	+3
3 Colo Colo	6	3	2	+4
4 U de Chile	6	2	2	+2
5 Coquimbo U.	4	3	1	+1
6 Ñublense	4	3	1	0
7 U. Española	4	3	1	-2
8 Cobreloa	4	3	1	-4
9 Palestino	3	2	0	+3
10 U. Católica	3	2	1	+1
11 A. Italiano	3	3	1	-1
12 U. La Calera	3	2	1	-1
13 Cobresal	1	2	0	-1
14 Everton	1	2	0	-1
15 Huachipato	1	3	0	-3
16 Copiapó	0	3	0	-6

### Programación Fecha 4°

#### Sábado 09/03

18:00 Cobresal Vs. Huachipato  
20:30 U. Española Vs. A. Italiano  
(Se invierte la localía)

20:30 O'Higgins Vs. Palestino

#### Domingo 10/03

12:00 Iquique Vs. Coquimbo  
18:00 Colo Colo Vs. U. de Chile  
21:00 Ñublense Vs. Copiapó

#### Lunes 11/03

19:00 U. Católica Vs. Everton  
21:30 U. La Calera Vs. Cobreloa

No obstante, se muestra optimista que ya desde hoy comenzará la promoción y venta de localidades, esperando que el público se haga presente, "esperamos puedan llegar 1.500 personas, realmente ese lunes marcará un día histórico para el club y para la ciudad", reiteró.

## El Ovalino



GERENTE GENERAL Y REPRESENTANTE LEGAL:  
SUB DIRECTOR COMERCIAL:

Francisco Puga Medina  
Jorge Contador Araya

OFICINA OVALLE:

Miguel Aguirre 109 Fono: (53)2448271

OFICINA LA SERENA:

Brasil 431 Fono (51) 2200400

PUBLICIDAD:  
SUSCRIPCIONES:

Fono (51) 2200420  
Teléfonos: (53) 244 82 71 / (51) 2200400

### SÍGUENOS Y COMPARTE CON NOSOTROS EN REDES SOCIALES

www.elovallino.cl  
@elovallino  
facebook.com/DiarioElOvallino/

### Publica en www.elovallino.cl



O en nuestras oficinas Lunes a Viernes de 9:00 a 14:00, 14:45 a 17:30 Hrs. Viernes de 09:00 a 18:00 Hrs. Sábado de 09:30 a 13:00 Hrs.

**Agrégnanos al WhatsApp**

**+56 942862299**

**El Ovalino**

Comparte con nosotros las noticias que ocurren a tu alrededor

Fotos

Audios

Videos

Denuncias

Envíanos todo y en todo momento

PARA ESCUELAS RURALES

# Profesores de Punitaqui se capacitan en medición de cloro residual de agua potable

Las niñas y los niños de los establecimientos seguirán contando con suministro de agua potable que cumpla con las condiciones de seguridad para el consumo.

EQUIPO EL OVALINO  
Punitaqui

Con el objetivo de conocer los lineamientos del proceso de medición del cloro residual en establecimientos que cuentan con almacenamiento de agua potable, las profesoras y los profesores de las escuelas rurales la Comuna de Punitaqui participaron en una capacitación, organizada por la JUNAEB en conjunto con la Seremía de Salud. Lo anterior, es relevante para el cumplimiento de los requisitos y estándares de calidad del agua, establecidos por la normativa chilena de agua potable, N°409.

La Profesora Encargada de la Escuela Villa Los Corrales, Rode Ramírez, respecto a la capacitación indicó que "fue muy importante porque nos permitió conocer con mayor exactitud el nivel residual del cloro que debe tener el agua y además nos orientaron como mantener los estanques sanitizados



EL OVALINO

Las profesoras y los profesores gracias a la capacitación lograron obtener las nociones básicas sobre el proceso de medición del cloro en el agua potable.

permanentemente".

"Participé en una capacitación respecto del agua potable para las escuelas que se abastecen de agua mediante camiones aljibes. Para mí fue una experiencia muy buena ya que aprendimos como medir la cantidad exacta de cloro que se requiere y otras recomendaciones relevantes para aplicar en nuestra escuela", señaló Marcos Valdenegro, Profesor Encargado de la Escuela

San Pedro de Quiles.

En relación a la iniciativa, Bárbara Álvarez, Delegada de la Provincia de Limarí de la Juaneb, afirmó que "este año nos pusimos como principal desafío que los establecimientos rurales que poseen este sistema de abastecimiento de agua, puedan hacer la medición de cloro residual y estamos viendo directamente con los docentes".

Las profesoras y los profesores

gracias a la capacitación lograron obtener las nociones básicas sobre el proceso de medición del cloro en el agua potable. De acuerdo a la norma chilena N°409, la cantidad de cloro residual fluctúa entre 0.5 a 2 mg/L en el agua en un estanque.

Finalmente, destacar que los participantes se informaron sobre los pasos para llevar a cabo el proceso de desinfección de los estanques en las escuelas rurales.

VIVE LA EXPERIENCIA  
DE ESTAR BIEN INFORMADO  
[www.elovallino.cl](http://www.elovallino.cl)



En nuestro sitio web incluye numerosas novedades y mejoras tanto en diseño como en navegación, contenidos y tecnología.

Síguenos en las redes sociales: [Instagram](https://www.instagram.com/elovallino) | [facebook.com/diarioElOvallino](https://www.facebook.com/diarioElOvallino)

# El Ovallino