

El Ovallino

PARA ENFRENTAR LA CRISIS HÍDRICA

ALCALDES PIDEN MAYOR PRECISIÓN CON ANUNCIOS

Si bien, la planta desaladora y otras medidas expresadas por el Presidente Gabriel Boric durante su visita a la región, fueron, en general, bien valorados por los ediles de la provincia del Limarí, los jefes comunales exigen mayor claridad respecto a cómo se utilizarán los recursos en la estrategia de recuperación agrícola.

03

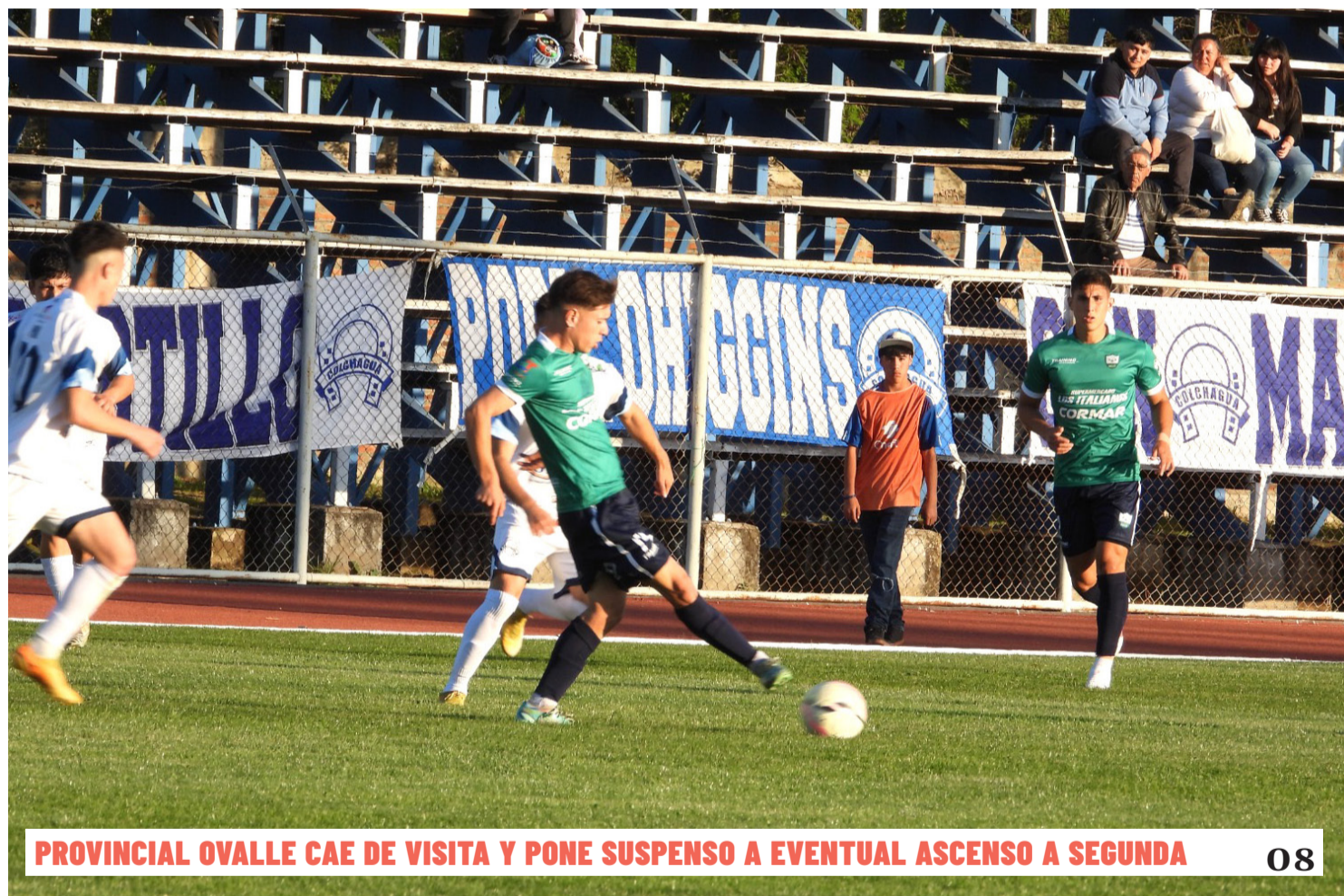

JESSICA LÓPEZ

MINISTRA DEL MOP APUNTA A EMBALSES MÁS PEQUEÑOS

04-05

CAMPAÑA DE PROCHILE

PROMOCIONAN LA MARCA PISCO EN ALEMANIA

06

PROVINCIAL OVALLE CAE DE VISITA Y PONE SUSPENSO A EVENTUAL ASCENSO A SEGUNDA

08

CAUSAS DEL SINIESTRO AÚN SE INVESTIGAN

UNA MUJER FALLECIDA DEJA GRAVE ACCIDENTE VEHICULAR EN COMBARBALÁ

02

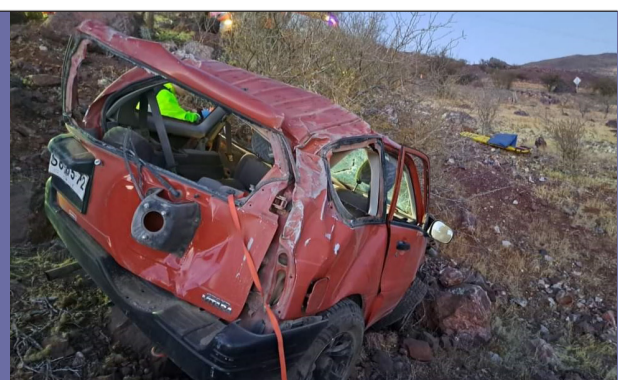

SOBREVIVIENTES RESULTARON CON LESIONES DE DIVERSA CONSIDERACIÓN



Por causas que aún se investigan, un vehículo que se desplazaba con cuatro personas en su interior volcó, dejando una mujer fallecida.

CEDIDA

Accidente en ruta que une Combarbalá con Pueblo Hundido deja una persona fallecida

Un fatal siniestro vehicular ocurrió en la madrugada de este sábado, involucrando a un vehículo en el que se trasladaban dos hombres y dos mujeres.

OMAR AGUIRRE C.
Ovalle

Una mujer fallecida dejó como saldo un accidente ocurrido durante la madrugada de este sábado, en la ruta que une a Combarbalá con la localidad de Pueblo Hundido.

En efecto, Carabineros recibió un llamado a través del número 133 alertando del suceso y procedió inmediatamente a trasladarse al lugar.

De la misma forma, pasada las 06:30, las unidades de la primera y quinta Compañía de Bomberos concurren hasta el sector del Cruce Los Bolones por un accidente de tránsito de alta energía, el cual involucró a un jeep de color rojo y en el que circulaban 4 ocupantes, dos hombres y dos mujeres. A raíz del impacto, una de las ocupantes femeninas falleció en el lugar, mientras que las otras tres personas que se transportaban en el vehículo, fueron trasladadas hasta el hospital de Combarbalá con lesiones de diversa consideración.

Tras la llegada de Carabineros y Bomberos, se procedió a cortar temporalmente la ruta que une Combarbalá con la localidad, momento en que la SIAT de Carabineros realizó los trabajos respectivos para establecer las causas de este accidente.

Según indicó el capitán de Carabineros, Felipe Contreras, "en la madrugada de este sábado, personal de la subcomisaría de Combarbalá debió concurrir a la localidad de Pueblo Hundido, ruta D-765, tras recibir un comunicado telefónico al 133 donde señalaban que en el lugar se encontraba un vehículo volcado con cuatro ocupantes, de los cuales, uno de ellos había fallecido. Al llegar al sitio del suceso, se procedió a tomar contacto con el fiscal de turno, quien dispuso personal de SIAT para investigar las causas del accidente, Labocar y el Servicio Médico Legal, como también, aislar el lugar".

Producto de ello, el oficial realizó un nuevo llamado a la comunidad "para que mantengan precaución en la conducción y que adopten todas las medidas de seguridad para su

"HACEMOS UN LLAMADO A LA COMUNIDAD PARA QUE MANTENGAN PRECAUCIÓN EN LA CONDUCCIÓN Y ADOPTEN TODAS LAS MEDIDAS DE SEGURIDAD PARA SU DESPLAZAMIENTO"

FELIPE CONTRERAS
CAPITÁN DE CARABINEROS

desplazamiento. Así también se hace mención a los conductores que, si van a ingerir algún tipo de bebida alcohólica, entreguen las llaves con el fin de evitar todo tipo de accidentes".

Democracia y descentralización: sus incidencias en la Región de Coquimbo



Es imprescindible recordar el sentido de democracia, que viene ser en contextos antiguos una estructura que enmarca en las decisiones de nuestra sociedad en cuanto a representación política-administrativa y es la gente quien

decide esta representación.

Hoy, bajo esta premisa ocupo el cargo de mayor autoridad regional. En este camino a la descentralización de nuestro país tan requerido y que otros países del mundo lo han asumido desde hace muchos años, ¿por qué lo han hecho? Es la autonomía y la flexibilidad de la administración de recursos a las regiones y la ejecución de éstos lo principal que está en juego

La Ley de Presupuesto 2024 está hoy limitando la asignación

de recursos a través de restricciones burocráticas exageradas, sobre todo, considerando que los gobiernos regionales contamos con nuestras formas de transparencia que involucra auditorías periódicas. Sabemos que el "caso convenios" que involucra al Minvu directamente y a Democracia Viva detonó un problema en el gobierno central. Hoy se está desviando la atención a los gobiernos regionales y se establece una serie de medidas que ralentizará los procedimientos para llevar

ejecutar proyectos, inclusive los de menor escala

La descentralización del país que nos permite llegar más rápido a las personas no se puede ver mermada por culpa de unos pocos. Nuestro gobierno regional no tiene casos con fundaciones, eso hay que dejarlo claro. Y seguiremos seguir cumpliendo con la descentralización de los recursos de forma transversal en nuestra región. Por ejemplo, en Monte Patria tenemos más de 33 mil millones de pesos

en inversión pública, así como también en otras comunas del Choapa. Asimismo, estamos avanzando con la emergencia hídrica y climática a través del 2% de emergencia y añadimos \$4 mil millones más pese a la burocracia centralista. Y nuestro nuevo Plan Región + Segura viene a responder a un trabajo ya avanzado con los municipios, policías y comunidad. Considero que vamos avanzando hacia una región sustentable y con equidad para nuestra gente.

TRAS LA VISITA DEL PRESIDENTE GABRIEL BORIC

Alcaldes del Limarí piden mayor precisión respecto a anuncios para enfrentar la sequía

OMAR AGUIRRE C.

Ovalle
Ya han pasado varios días desde que el Presidente Gabriel Boric, realizó una serie de anuncios para enfrentar la sequía en su visita a la Región de Coquimbo.

En ese contexto, Diario El Ovalino conversó con los alcaldes de la provincia del Limarí para conocer su satisfacción y/o descontento con tales medidas, que buscan ayudar en medio de una crisis hídrica que tiene, actualmente, a varios agricultores al borde de cerrar sus campos por la falta de agua.

Sin lugar a dudas que el compromiso que se llevó toda la atención fue la de apresurar la construcción de al menos una planta desaladora para la región, la cual estaría operativa antes de 2031. Junto con lo anterior, se aplicará la Estrategia de Recuperación Agrícola de Coquimbo, la cual contempla el desembolso de \$57 mil millones de pesos para enfrentar los efectos del déficit hídrico en el sector agropecuario y aportar a la reactivación económica de los territorios.

Río Hurtado fue una de las comunas visitadas por el Presidente y para su alcaldesa, Carmen Juana Olivares, "la sequía nos ha golpeado muy fuerte y nosotros como comuna pudimos presentarle al Presidente nuestra visión de futuro, cómo nos estamos preparando para una reconversión productiva, ya que cuesta mucho más sostener la agricultura y a nuestros crianceros. Se está generando que las personas dejan la localidad para buscar desarrollo. Creo que el Presidente tiene el panorama bastante claro, y que se requiere una intervención rápida. Hablábamos el tema de las desaladoras. Hay que poner celeridad a las materias que son importantes y transversales en la región. Mientras resuelvan el tema del agua en las ciudades, nuestros campesinos van a poder ocupar el agua para cultivo y la bebida dentro del territorio".

Por su parte el alcalde de Monte Patria, Cristian Herrera, destacó que "siempre es importante que un Presidente venga a escuchar y recorrer la región con el conocimiento del drama que se está viviendo. Este anuncio de agilizar una planta desaladora para la región es una muy buena noticia, era algo muy esperado aunque no va a estar lista dentro de este gobierno. Nuestra región necesita agua ahora y va a necesitar más en el futuro. Con respecto al segundo anuncio del apoyo económico para agricultores, nos falta la bajada de este plan así



EL OVALINO

Si bien los anuncios expresados por el Presidente Boric fueron, en general, bien recibidos, se echó de menos información más concreta.

La planta desaladora y las medidas expresadas por el Primer Mandatario fueron, en general, bien valorados por los ediles de la provincia. Sin embargo, exigen mayor claridad respecto a cómo se utilizarán los recursos en la estrategia de recuperación agrícola.

como también los plazos. Nosotros como comuna quedamos muy felices con dos anuncios en particular. Uno tiene que ver con la confirmación del área Indap-Monte Patria y es una tremenda noticia que permitirá hacer concursos especiales para abordar la situación hídrica que tenemos y contar con profesionales que recorran el territorio. La otra buena noticia es el anuncio de un helicóptero para atender los incendios forestales. Es importante como región y nos alegra que pueda estar acá cerca de la provincia del Limarí".

Respecto a los anuncios realizados por el Presidente en su gira a la región, el alcalde de Combarbalá, Pedro Castillo, se mostró conforme, pero pidió aclarar el desglose de recursos de la estrategia de recuperación agrícola. "Quiero destacar el hecho de poder construir a los menos una planta desaladora en plazos mucho más acotados que los que había anunciado hace un mes atrás, la ministra de Obras Públicas en su

visita también a la región. Valoro el hecho de que se van a concentrar los esfuerzos del Gobierno en poder acelerar al máximo estos plazos para que sea dentro de esta década que esta planta pueda estar en funciones. También es importante destacar que, si bien se anunció un plan por 59 mil millones de pesos que se va a ejecutar, no hubo claridad en cuanto a medidas específicas, plazos, sectores que se van a intervenir, comunas que van a ser beneficiadas con estos recursos. Por esto, esperamos que, dentro de los próximos días, se dé a conocer como se distribuirán para enfrentar la sequía en la Región de Coquimbo", señaló la autoridad de Combarbalá.

Por su parte, el alcalde de Punitaqui, Carlos Araya, resaltó que "las vecinas y vecinos de Punitaqui están viviendo las consecuencias extremas de la sequía perjudicando la agricultura familiar campesina, teniendo que tomar medidas extremas como cerrar sus predios y buscar nuevas fuentes de trabajo. Pero hay una situación

peor, y es que está faltando el agua para el consumo humano. El anuncio de la construcción de una planta desaladora es una buena noticia para las familias. Esperamos que este anuncio se pueda materializar para mejorar la productividad y sostenibilidad del sector agrícola en nuestra comuna".

Finalmente, el alcalde de Ovalle, Jonathan Acuña, afirmó que los anuncios realizados por el Presidente para enfrentar la sequía, entre ellos, adelantar una planta desaladora para la Región de Coquimbo "es una gran noticia y muy necesaria, pues la crisis hídrica se viene dando hace más de 10 años. Uno siempre como autoridad quiere escuchar más anuncios pero esperamos que estos recursos para la sequía nos permitan a todos trabajar en conjunto para enfrentar esta situación que afecta a nuestra región".

AVISOS ECONÓMICOS

El Ovalino

Tu aviso de El Ovalino, también aparece en la versión digital del diario en: www.elovallino.cl



JESSICA LÓPEZ, MINISTRA DE OBRAS PÚBLICAS

“Tenemos que construir embalses de menor tamaño”

LIONEL VARELA Á.
La Serena

Con el objetivo de dar a conocer los avances que tienen los proyectos hospitalarios de La Serena y Coquimbo, la ministra de Obras Públicas, Jessica López, visitó durante la semana la Región de Coquimbo, oportunidad en que también abordó otras iniciativas de su cartera en la zona.

En este contexto, uno de los principales proyectos a los que se refirió es la construcción de la circunvalación que cruzará La Serena y Coquimbo, cuyos antecedentes preliminares y los criterios de selección del mejor proyecto con una mirada multisectorial, ya fueron entregados por la concesionaria a fines de agosto.

Respecto a eventuales proyectos de construcción de embalses, la secretaria de Estado afirmó que en este tema, se debe tener en cuenta la ausencia de precipitaciones en la región, condición que mantiene a estos reservorios con menos del 15% de su capacidad total.

En ese sentido, se mostró partidaria de avanzar en la concreción de tranques más pequeños, en detrimento de “infraestructuras gigantes a precios

La titular del MOP afirmó que, dada la ausencia de precipitaciones en la región, se debiera apuntar a soluciones más eficaces y de menor costo al momento de planificar obras de acumulación y regulación del flujo de agua. A juicio de la secretaria de Estado, sin embargo, es necesario estar abiertos a todos los mecanismos posibles para asegurar el abastecimiento hídrico a toda la región.

gigantes”.

-¿Tienen claro los plazos para construir la desaladora anunciada por el Presidente Boric para la zona?

“Vamos a buscar todos los mecanismos para acelerar el proceso. Es un proyecto de extrema relevancia social, por lo tanto, me parece a mí que podríamos darle una prioridad pública que nos permita acelerar los tiempos. Es muy importante asegurar el agua acá en la zona y por eso tendremos que tener la obra mucho antes”.

-¿Qué quiere decir esto de la Ley Corta que anunció el Mandatario?

“Esto tiene que ver con que el Ministerio de Obras Públicas cuenta con restricciones para hacer obras, ya que deben apuntar a obras de riego, porque si yo quiero de forma directa o a través de Concesiones contratar una obra para agua para consumo humano, no puedo hacerlo. Tiene que ser de riego. La Ley Corta tiene que ver con liberar estas ataduras y que el Ministerio de Obras Públicas pueda hacer obras de multipropósito en términos hídricos, que sirva tanto para consumo humano, para el agua potable urbana y rural, agricultura y la industria, eventualmente. La idea es soltar esa amarra que nos limita en ese tipo de obras”.

-Existía un compromiso de adelantar la licitación de la desaladora a 2024. ¿Se cumplirá?

“Vamos a hacer el intento en 2024, porque vamos a realizar un proyecto muy integral, para acometerlo de una manera más rápida y también ir con varias cosas en paralelo. No es una gran novedad hacer una planta desaladora, pues tenemos en Chile como unas 40. Probablemente lo

más importante es determinar el lugar dónde se va a hacer, porque eso es lo que pueda generar más restricciones y no la ejecución misma”.

-Este problema de dónde se instalará, ¿es por las restricciones en el tema ambiental?

“Claro. Puede que en el lugar existan especies protegidas, que nos ha pasado, que tengan restricciones o si existen situaciones arqueológicas. En fin, temas ambientales o restricciones como el tamaño de la planta, son cosas que se deben analizar. Creo que es un proyecto demasiado importante para la seguridad hídrica de la región y deberíamos resolverlos adecuadamente con todos los organismos del Estado”.

GRANDES EMBALSES
NO SON PRIORIDAD

-Tras los anuncios del Presidente Boric durante su visita a la zona, ¿quedan descartados nuevos embalses?

“Lo que pasa es que los embalses cumplen otro rol. Estas obras se hacen para resguardar agua y regular los flujos, pero el tema de fondo es la cantidad de lluvias que estamos teniendo acá en La Serena, donde no ha llovido en todo el año. Entonces tenemos embalses grandes y chicos ocupados al 10% y 15%. No es aconsejable hacer una infraestructura gigante a un precio gigante, más bien tenemos que apuntar a embalses de menor tamaño o tranques que presten el servicio que necesitamos. Además, el Presidente dijo que al menos una planta desaladora tendrá la región.

CARTELERA

CINEMARK™

Open Plaza Ovalle, Avda. Benavente, Ovalle



Escanea el código para
revisar la cartelera

APERTURA BOLETERÍAS:

Lunes a Domingo: 09.45 hrs., incluyendo los festivos.
Cierre después de la última función.

(Horarios de traspasos e refiere a todas las películas que comiencen después de las 23.00 hrs.)

*Los horarios esta sujetos a modificación.

REMATE JUDICIAL

En causa “BANCO DE CREDITO E INVERSIONES con LEOPOLDO FEDERICO VILLARROEL CASTILLO”, Rol C-626-2022, se rematará el 30 de Octubre de 2023 a las 12:00 horas, a través de la modalidad de videoconferencia, vía aplicación Zoom ante el Tercer Juzgado de Letras Civil de Ovalle, como unidad, el inmueble consistente en casa y sitio ubicada en Calle Ricardo Corvalan N° 773, que corresponde al Lote N° 22 de la manzana 3 del Loteo Parque Ingles III, Segunda Etapa, comuna de Ovalle, Provincia del Limari, IV Región, inscrito a fs. 740 N° 1068 del Registro de Propiedad del Conservador Bienes Raíces de Ovalle del año 2017. Mínimum posturas \$53.400.768.- Los comparecientes deberán aportar un correo electrónico con al menos dos días de antelación al día del remate, mediante escrito ingresado a la causa. Al correo informado, les será enviado el link de acceso a la audiencia con la debida antelación. Todo interesado en participar en la subasta como postor deberá tener activa su Clave única del Estado, para la suscripción del Acta de Remate. Interesados deben constituir garantía suficiente en la causa mediante cupón de pago del Banco Estado o depósito judicial en la Cuenta Corriente número 13300058692 del Tercer Juzgado de Letras de Ovalle, por un valor equivalente al 10% de mínimum de la subasta. Interesados deberán a través de la oficina virtual del Poder Judicial, enviar comprobante legible de haber rendido la garantía que deberán informar al correo electrónico: jlovalle3_remates@pjud.cl. Su individualización indicando el rol de la causa en la cual participará, N° telefónico para el caso en que se requiera contactarlo durante la subasta por problemas de conexión. Demás condiciones señaladas en la causa.

Secretario



LAUTARO CARMONA

Lo que necesitamos resolver con más urgencia es el abastecimiento de agua potable de las ciudades de la Serena y Coquimbo, pero tenemos que dar una solución hídrica en toda la región durante la administración del Presidente Boric. Se deben usar todos los mecanismos. Acá en esta región cuentan con emisarios submarinos y se puede usar el agua a través de una planta de tratamiento y agua reciclada”.

-¿Tiene sustento el tema de la carretera hídrica y la propuesta del diputado Víctor Pino de traer agua de la desaladora de Atacama a la zona?

“Son todas cosas posibles en términos de ingeniería y en caso de emergencias tenemos que estar abierto a todas las situaciones, pero se debe ver. Por ejemplo, no sé si la planta de Atacama da abasto para esto o si habría que ampliarla, lo que sería un proyecto largo, como el costo que significaría traer el agua. Todas esas evaluaciones tenemos que hacer. Técnicamente son todas posibles, pero unas son más convenientes tanto en cantidad de agua como en seguridad hídrica, que es lo que necesitamos”.

-¿Cree que este Gobierno se ha demorado en tomar medidas concretas contra la sequía en la zona?

“No. Es cosa de mirar los últimos 20 años y lo que tenemos es mucho diagnóstico y poca concreción. Nosotros llevamos dos años y menos y estamos decidiendo esas cosas. Me parece una crítica injusta. Hemos pasado décadas hablando de esto y haciendo diagnósticos, pero ahora llegó el minuto de pasar a la acción y eso ha hecho el Presidente dando

PROYECTO DE CIRCUNVALACIÓN

El trazado se emplazará a lo largo del borde oriente de la Conurbación Coquimbo - La Serena desde El Panul (Coquimbo) hasta el sector de Las Compañías con un total de 39 kilómetros y contará con:

- A. Sección tipo doble calzada de 2 pistas por sentido con velocidad de diseño entre 80 y 120 km/hora.**
- B. Un Túnel bajo el Cerro Grande, de 1.350 metros de longitud.**
- C. Tres trincheras (Campo de Golf, Cuatro Esquinas, ruta 41 sector aeropuerto).**
- D. Cuarto puente sobre río Elqui, con una longitud de 400 metros aproximadamente.**
- E. 9 Enlaces (entre ellos: El Panul, El Sauce, Pan de Azúcar en Coquimbo y Enlace Cuatro Esquinas, ruta 41 y Las Compañías, en La Serena).**
- F. Atravesos en calles locales donde se emplaza la circunvalación.**

una orientación muy precisa que como MOP estamos tomando con la urgencia que se merece”.

CONURBACIÓN EN LA SERENA-COQUIMBO

-¿Qué se busca con este proyecto de circunvalación en la conurbación?

“El objetivo fue buscar una alternativa a la ruta 5, porque hacer un trazado con cinco pistas era acentuar esa cicatriz de concreto que hoy cruza entre La Serena y Coquimbo, donde además es el único lugar de Chile donde la ruta 5 tiene semáforos. Era una situación bien complicada de resolver, pero la propuesta que nos hizo la empresa concesionaria Sacyr, que entregó estudios básicos preliminares, fue hacer una gran circunvalación que se inicia al sur de Coquimbo en El Panul y de ahí abrirse bordeando la zona hacia el interior de La Serena y salir pasado el sitio El Olivar. Nos parece que esta solución cumple con todas las cosas y sin peaje, además

que saca el tránsito que va a otros puntos del país por fuera de la ciudad y nos permite tener una vía alternativa. Esto último pensando que en nuestro país, con nuestra geografía y cambio climático es necesario tener otra ruta”.

-¿Pero igual implica hacer una mejora en la ruta 5 entre La Serena y Coquimbo?

“Sí. Se permitirá recuperar los actuales lugares de la ruta 5 para hacer un proyecto nuevo que tenga más parques, ciclovías y paso peatonal. La idea es integrarlos a estas zonas costeras que tienen muchas visitas, sobre todo en verano. Es posible hacer un gran parque en ese sitio y habitar más ese espacio. Podemos hacer algo más habitable y humano”.

-¿El trazado que tendrá esta circunvalación está definido?

“Tenemos un primer informe de la empresa concesionaria que estamos revisando. Como dijimos contempla un túnel bajo el Cerro Grande y pasar por el lado oriente del aeropuerto y salir en Las Compañías, pasado El

Olivar. Estamos comprobando bien la ruta, sus costos, y la evaluación en principio es buena y es un proyecto que no sería tanto más caro del que se pensaba hacer y, por lo tanto, estando dentro del contrato de concesiones actual, sería bastante rápido para los tiempos que estamos acostumbrados. Nos falta resolver un par de cosas, unos ajustes que nos presentó la empresa, pero es un proyecto que tiene muchas cosas favorables”.

PLAZOS Y DETALLES

-¿Cuáles son los plazos que se han dado para estos ajustes?

“Estamos revisando con la empresa, que hizo un diagnóstico, y tenemos que pasar al estudio de Evaluación Social y el estudio de Impacto Ambiental, que no debería tomar tanto tiempo para darle curso al proyecto de circunvalación. Lo que viene ahora es la ingeniería de detalle de la alternativa seleccionada, el Estudio de Impacto Ambiental y Estudio de Evaluación Social de la circunvalación Coquimbo-La Serena. Las proyecciones indican que las obras debieran comenzar en 2025 y en 2028-2029 tener el proyecto completo terminado”.

-¿Permitiría destrabar el cuello de botella que existe en la actualidad en el sector de El Olivar?

“Sí. Además tenemos un proyecto. Queremos una iniciativa que permita destacar lo que es un espacio de reconocimiento a los pueblos originarios. Todavía no está definido, pero podría ser un museo de sitio o algo como eso”.

-Esta circunvalación, ¿considera un túnel y el cuarto puente para Las Compañías?

“Sí. Considera varias cosas como un túnel en el sector de Cerro Grande de 1.350 metros de longitud, tres trincheras para bajar en la zona de Cuatro Esquinas, Campo de Golf y en el cruce con la ruta 41. Además, un cuarto puente en río Elqui con una longitud de 400 metros aproximadamente. Se deben sumar unos 9 enlaces en El Panul, El Sauce, Pan de Azúcar y Cuatro Esquinas, entre otros. También considera pasarelas y atravesos para las personas”.

-Este proyecto, ¿genera una serie de expropiaciones?

“El proceso de expropiaciones debería iniciarse muy pronto y eso toma su tiempo. Pero proyectos de esta magnitud requiere estas medidas. Una fecha estimativa de tener terminado el proyecto es en 2028. Sería una buena fecha si logramos acelerarlo al máximo. Esta alternativa cumple con el compromiso de ser menos invasiva que el proyecto original, con un estándar moderno que minimice su impacto en los sectores donde se emplazará, acorde a las necesidades de las personas, y con objetivos como reducir la congestión, mejorar la conectividad de puntos neurálgicos de la conurbación, sacar al transporte pesado de la ciudad, y sin peajes”.

Región de Coquimbo

Una completa campaña de promoción se ha estado desarrollando en la ciudad de Berlín, capital de Alemania, con el objetivo de dar a conocer el pisco chileno en este mercado. La iniciativa forma parte de una estrategia ideada por la Oficina Comercial de ProChile en ese destino y se lleva a cabo en el marco del "Programa de competitividad y promoción comercial de la categoría pisco, Región de Coquimbo", que ejecuta la oficina regional de ProChile y que busca dar a conocer nuestro producto con denominación de origen a nivel internacional.

Paola Vásquez, directora regional de ProChile, señala que en los últimos años existen marcas del destilado que han logrado ingresar con sus productos a este país "y hemos notado una buena recepción en los consumidores, por lo que a través de este plan estamos apuntando a reforzar el conocimiento que se tiene y seguir consolidando su consumo y, con ello, las exportaciones. Por supuesto también nuestro objetivo es lograr el ingreso de nuevas marcas", enfatizó. En total fueron seis las gigantografías que se instalaron en distintas estaciones. Todas ellas con un código QR que lleva a un catálogo con las marcas locales y los lugares donde comprar.

Germán Vergara, director comercial de la Oficina de ProChile en Berlín, explica que se optó por esta alternativa en la vía pública pues es una muy buena forma de lograr visibilidad. "Elegimos las estaciones donde se mueve más gente de nuestro público objetivo, que son personas jóvenes, que quieren probar cosas nuevas. Son estaciones que tienen mucho flujo durante el día y la noche y en sectores donde se encuentran muchos bares y restaurantes", expresó. El resultado ha sido que las métricas de la página web se han incrementado exponencialmente, recibiendo cientos de visitas.

NOVEDOSO TRABAJO CON BARBERÍAS

En Alemania es tradicional que quienes asistan a las barberías sean agasajados con algún trago de bienvenida, lo que las convierte en un buen punto de promoción a la hora de querer dar a conocer un producto y realizar degustaciones.

La bebida más habitual es el whisky, según las preferencias locales, pero

durante estas semanas se buscará ofrecer una nueva opción en 50 barberías emplazadas en Múnich, Hamburgo y Berlín, donde se servirá pisco envejecido, que se asemeja al tradicional destilado europeo y se ha vuelto una de las característica diferenciadoras del destilado chileno en el exterior.

Claudio Escobar, gerente de la Asociación de Productores de Pisco,

se enseñará a elaborar preparaciones de coctelería.

GIRA EUROPEA

Cabe destacar que este programa de internacionalización es ejecutado por la oficina regional de ProChile Coquimbo y es financiado a través del Fondo Nacional de Desarrollo Regional (FNDR), con el apoyo del Gobierno Regional y el Consejo Regional.

Lo que se viene ahora para la industria es el inicio de una gira por Europa, que incluirá actividades en Alemania, Francia y Reino Unido, en las que participarán empresarios pisqueiros, acciones con las que se espera seguir abriendo camino a las exportaciones del pisco nacional.

La gobernadora regional, Krist Naranjo, expresó que "como gobierno regional hemos apoyado con mil millones de pesos esta iniciativa que beneficia a las pymes de una industria que además cuenta con una tradición centenaria y denominación de origen. Con ello también generamos impactos en otras actividades económicas como el turismo y la agricultura".

CAMPAÑA DE PROMOCIÓN

El pisco se toma las estaciones del metro en Berlín

En el marco del programa de internacionalización del destilado, ejecutado por ProChile Coquimbo, se instalaron gigantografías en puntos estratégicos para darlo a conocer entre los consumidores. Las acciones se han complementado además con publicidad en medios especializados y una novedosa intervención en 50 barberías de ciudades alemanas.



Grandes gigantografías instaladas en las estaciones de metro más concurridas de la capital alemana buscan acercar el producto a los potenciales consumidores de ese país.

AVISOS ECONÓMICOS
Aquí, donde quieres que te vean

BUSCA, VENDE, COMPRA, ARRIENDA

Te esperamos en Miguel Aguirre 109, Ovalle

Tu aviso de El Ovallino, también aparece en la versión digital del diario en: www.elovallino.cl

AVISOS NECROLÓGICOS

Desde cualquier lugar, ingrese a: www.elovallino.cl y podrá publicar:

Defunciones • In memoriam
Agradecimientos • Oraciones
Condolencias • Misas

El Ovallino

PERSONAL DE SALUD PRIMARIA DE LA SERENA INVITA A REALIZARSE EL EMPA

Más de la mitad de los habitantes de la región tiene enfermedades de base

Región de Coquimbo

Durante los últimos años y de acuerdo a información entregada por el Ministerio de Salud, los chilenos han reducido la ingesta de agua, reemplazándola por bebidas azucaradas. A su vez, han aumentado el consumo de alimentos procesados, lo que también se ha convertido en un factor de riesgo, ya que puede ayudar a desarrollar diversas enfermedades.

Si bien la presencia de patologías crónicas existe, muchos chilenos no lo saben. Por lo mismo, está el Examen Preventivo del Adulto (EMPA), el que explicado por Ximena Rojas, enfermera y encargada comunal del Programa Cardiovascular de la corporación municipal Gabriel González Videla, "está dirigido a todos los adultos de entre 20 y 64 años, sin enfermedades crónicas, para detectar patologías cardiovasculares, como hipertensión y diabetes. También para prevenir accidentes cerebrovasculares e infartos".

De acuerdo a cifras entregadas por el Minsal, por un lado están los factores de riesgo como el sedentarismo, donde la cifra supera los 12 millones, mientras que el sobrepeso está cerca de 10 millones. De la misma forma, condiciones de salud como la hipertensión rondan los 4 millones.

En la capital regional, la profesional señala que "en todos los Cefam tenemos un punto de EMPA espontáneo y un EMPA comunal, que se desplaza a las empresas para evaluar a los trabajadores. Fruto de esta preocupación, es que nuestra corporación ha realizado, desde enero a agosto, 17.496 testeos". El único requisito es pertenecer a Fonasa y estar inscrito en algún Centro de Salud Familiar.

Jennifer Hiriarte, enfermera encargada del Equipo EMPA La Serena, destaca la importancia de extender los testeos y aumentar la cobertura al público objetivo. "Este examen se toma una vez al año. Si bien, está disponible en todos los Cefam, algunas personas, por



La corporación municipal de La Serena, a través de su Departamento de Salud, establecimientos de Salud Primaria y Equipo EMPA, ha realizado más de 17.496 testeos en toda la comuna.

CEDIDA

Los estilos de vida actuales son un factor de riesgo donde predomina el sedentarismo, el consumo de alimentos procesados, el alcohol y el tabaco. Por lo mismo, personal de Salud de la corporación municipal Gabriel González Videla llamó a detectarlos.

asuntos laborales u otros, no pueden asistir. Por lo tanto, para nosotros es clave ir a las empresas para así facilitar la tarea", explica.

Es así como, a modo preventivo, la corporación municipal Gabriel González Videla acude a los lugares de trabajo. "Nuestro equipo, compuesto por enfermeras y Tens, realiza alrededor de 600 exámenes al mes, los cuales abarcan toda la comuna de La Serena,

a través de diversos operativos solicitados por la comunidad o gestionados por entidades gubernamentales o no gubernamentales. A la fecha, nuestro Equipo EMPA comunal lleva un total de 6 mil exámenes realizados".

Para el bienestar de la población de La Serena y continuar con la prevención de patologías crónicas, el mensaje es claro. "Invitamos a las instituciones que deseen participar a inscribirse en el correo empacomunal.laserena@gmail.com".

LA IMPORTANCIA DE LA ALIMENTACIÓN Y EL DEPORTE

Parte clave de una vida sana y de evitar padecimientos es la alimentación, por lo que Nicole Pontio, nutricionista del programa cardiovascular del Cefam Emilio Schaffauser de La Serena, señala que "muchas enfermedades crónicas están causadas por malos hábitos alimenticios, que sumados al sedentarismo, pueden provocar sobrepeso y obesidad".

Respecto a estos factores, la profesional menciona que "al tener una mala alimentación, las personas se exponen a peligros como exceso de colesterol

y diabetes. Con el EMPA, podemos detectarlo, por lo que hacemos un llamado a realizarlo", enfatizó.

Otro aspecto a enmarcar es la falta de actividad física, respecto a lo cual, Francisco Salinas, kinesiólogo cardiovascular del mismo centro de salud, mencionó que "lo principal es que Chile es uno de los países con más sedentarismo en el mundo y también baja actividad física. El no realizarla, es un factor de riesgo para desarrollar enfermedades crónicas".

El profesional también señala que "el EMPA ayuda a prevenir, lo que es clave en la atención primaria. Buscamos evitar que nuestra comunidad tenga hipertensión, diabetes, sobrepeso u obesidad, más aún considerando que la mayoría lo desconoce".

Por lo mismo, el profesional reiteró que "el examen está destinado para que las personas que, por lo general, se sienten sanas y no visitan los centros de salud, puedan ser pesquisadas a tiempo. Las enfermedades crónicas son de por vida y pueden provocar una muerte prematura, por lo que buscamos evitarlo", aseguró.

El Ovalino



GERENTE GENERAL Y REPRESENTANTE LEGAL:
SUB DIRECTOR COMERCIAL:

Francisco Puga Medina
Jorge Contador Araya

OFICINA OVALLE:

Miguel Aguirre 109 Fono: (53)2448271

OFICINA LA SERENA:
PUBLICIDAD:
SUSCRIPCIONES:

Brasil 431 Fono (51) 2200400
Fono (51) 2200420
Teléfonos: (53) 244 82 71 / (51) 2200400

SÍGUENOS Y COMPARTE CON NOSOTROS EN REDES SOCIALES

 www.elovallino.cl
 @elovallino
 facebook.com/DiarioElOvallino/

Publica en www.elovallino.cl



O en nuestras oficinas Lunes a Viernes de 9:00 a 14:00, 14:45 a 17:30 Hrs. Viernes de 09:00 a 18:00 Hrs. Sábado de 09:30 a 13:00 Hrs.

LA PRÓXIMA SEMANA EN EL ESTADIO DIAGUITA

Provincial Ovalle cae ante Colchagua y pone en suspenso un eventual ascenso ante el DUC

Con gol de Cristián Yáñez en el minuto 32 en el estadio Jorge Silva de San Fernando, los dirigidos por Luis Pérez Franco no pudieron en la Región de O'Higgins, y dejan pendiente su posible paso a Segunda División Profesional.

Ovalle

Cerca de 800 personas llegaron al estadio Jorge Silva de la ciudad de San Fernando, en la provincia de Colchagua, donde el representativo local se hizo fuerte, sobre todo, en el primer tiempo donde dominó las acciones durante casi todo dicho periodo.

En la etapa complementaria, el Ciclón del Limarí poco a poco comenzó a tomar más protagonismo, pasando más al ataque y teniendo más acciones concretas de gol en la portería local defendida por Cristián Ahumada. Puntualmente, en el minuto 70 Vicente



CEDIDA

El Ciclón no pudo continuar con su buena racha en San Fernando, por lo que su eventual ascenso lo deberá disputar ante Unión Compañías.

Ramírez, una de las modificaciones que hizo Luis Pérez Franco, avisaba para Provincial Ovalle. Dos minutos más tarde, Giovanni Bustos desvió un tiro sobre el tubo horizontal, y a

los 76 minutos, Luis Silva le dio al poste derecho del meta colchaguino, en los que fueron los mejores pasajes para el equipo limarino.

No obstante, el cuadro local sostuvo

la cuenta mínima y Provincial Ovalle sólo le queda pensar en el próximo duelo ante Unión Compañías que se disputará en el estadio Diaguita, en día y hora por confirmarse.

Usurparon la viña

DOMINGO 27 durante el año A. Mt 21, 33-46



GERARDO SOTO
SACERDOTE CSV

No es difícil comprender el significado de este Evangelio que escuchamos hoy. En esta parábola, Jesús resume la historia de la salvación. Compara a Israel con una viña, provista de una cerca, de su lagar, con su torre

de vigilancia algo elevada, donde se coloca el guardia encargado de protegerla. Dios no ha escatimado nada para cultivar y embellecer su viña. Cada rasgo tiene su propia significación: los servidores, enviados por el Señor, son los profetas; el hijo es Jesús, muerto fuera de las murallas de Jerusalén; los viñadores son los judíos infieles, escribas y fariseos; el otro pueblo al que se confiará la viña son los no judíos. La ausencia del dueño da a entender que Dios confió

realmente su pueblo a sus jefes. De allí surge la exigencia del dueño a rendir cuentas, para lo que envía a sus empleados a percibir los frutos de la viña. El segundo envío de empleados a reclamar lo que debían a su patrón, y que corre la misma suerte del primero, es una alusión a los malos tratos dados a los profetas por los reyes y los sacerdotes de Israel. San Mateo también dice en otro pasaje del Evangelio que los sumos sacerdotes y los fariseos, al oír sus parábolas,

comprendieron que se refería a ellos. Finalmente le envió a su propio Hijo, pensando que a él lo respetarían. La intención de los viñadores de asesinar al hijo heredero, para quedarse con la herencia, es el destino con que los jefes de la sinagoga, ennegrecidos por la ambición, esperan quedar como dueños de su pueblo al matar a Cristo. Para nosotros, los cristianos, esta parábola es un llamado a la fidelidad a Cristo. También nosotros recibimos numerosos envíos del Señor. Al igual

que los viñadores, llegan a nosotros muchas inspiraciones del Espíritu Santo, sentimientos, consejos, lecturas. Escuchamos con frecuencia homilías y reflexiones. Estas llamadas provienen del Señor. También esta parábola resume la historia de nuestra respuesta personal y comunitaria al plan de Dios. La esterilidad y la infidelidad de Israel se pueden repetir en la Iglesia y en cada uno de nosotros. ¿Somos una viña que da los frutos que el Señor espera?

Avisos económicos El Ovallino

Aquí, donde quieres que te vean

Busca, vende, compra, arrienda

Tu aviso de El Ovallino, también aparece en la versión digital del diario en: www.elovallino.cl



TE ESPERAMOS EN MIGUEL AGUIRRE 109, OVALLE. FONOS: (51) 2200420 / +569 92271967