

El Ovallino

LA MADRUGADA DE ESTE SÁBADO

MUJER MUERE BALEADA EN UN SERVICENTRO EN OVALLE

La víctima se encontraba junto a un hombre cargando combustible en una motocicleta, cuando apareció el atacante. De acuerdo a fuentes de El Día, el sujeto salió desde unos arbustos donde estaba escondido, realizando cinco disparos. La Fiscalía ordenó diligencias a la Brigada de Homicidios de La Serena para esclarecer el hecho.

03

ANTE NUEVA NORMATIVA

MONTE PATRIA OFRECE GRATIS EL GRABADO DE PATENTES

05

GREMIO OVALLINO

PROFESORES PLANTEAN SUS DUDAS SOBRE SLEP

07



PROVINCIAL OVALLE LOGRA RESCATAR UN PUNTO DE VISITA ANTE FERNÁNDEZ VIAL

08

EL OVALLINO

EN LA PROVINCIA DE LIMARÍ

ALCALDES ACUSAN DÉFICIT DE TRANSPORTE PARA ZONAS RURALES

02



ADEMÁS DE FALTA DE FISCALIZACIÓN

Alcaldes acusan déficit de transporte para zonas rurales del Limarí

ROMINA ONEL
Ovalle

Es un hecho conocido que una de las principales problemáticas de las zonas rurales de la Región de Coquimbo es la conectividad, lo que no solo tiene relación con la mejora de caminos, si no que también tiene que ver con la disponibilidad de transporte, asuntos que se vuelven vitales, si se tiene en consideración que gran parte de la población rural corresponde a adultos mayores.

Debido a esto, se consultó con dirigentes y alcaldes de distintas zonas rurales de la provincia del Limarí, para saber su opinión respecto al estado del transporte rural.

En relación a este tema, el alcalde de Punitaqui, Carlos Araya, indicó que "si bien, nuestra comuna cuenta con transporte para los escolares de los sectores más alejados y además para las y los estudiantes que estudian vespertino en Ovalle desde hace muchos años, hoy existe un déficit de transporte para trasladar a las personas de las localidades más alejadas".

"La comunidad cuenta con subsidio de la Seremi de Transportes y Telecomunicaciones, sin embargo, muchas zonas no están cubiertas, por lo que estamos a disposición para trabajar en conjunto y de esta manera podamos avanzar. La próxima semana me reuniré con el Subsecretario de Transporte", adelantó el alcalde.

Por su parte, la alcaldesa de Río Hurtado, Carmen Juana Olivares, señaló que "el programa de acercamiento del Ministerio de Transporte es muy favorable, ya que tenemos la mayoría de las rutas cubiertas, sin embargo, les estamos pidiendo que se incorpore Carrizal, porque la gente necesita transporte para acercarse a Ovalle".

Referente a este tema, el alcalde de Combarbalá, Pedro Castillo dijo que "en los últimos años hemos visto un aumento en la oferta de empresas privadas para la conectividad de nuestra comuna con Ovalle y también hemos podido apreciar la aparición de líneas que conectan directamente a sectores del secano de nuestra comuna con la capital provincial".

Además de esto, Castillo hizo hincapié en que "hemos visto un esfuerzo por parte de la Seremi de Transporte por aumentar la cobertura de los recorridos subsidiados que están orientados principalmente a la llegada desde los puntos más apartados al centro de nuestra comuna y para que nuestros estudiantes puedan trasladarse desde



EL OVALLINO

Pese a consultar con la Seremía de Transporte de Coquimbo y la Asociación de buses rurales de Limarí, respecto a la cantidad de buses circulando en la provincia y la frecuencia de los recorridos, -entre otras cosas-, al cierre de esta edición no fue posible contar con esa información.

Tres de los 5 ediles de la provincia mostraron su disposición a seguir trabajando con la Seremía de Transporte, para aumentar la cobertura de recorridos subsidiados en sus comunas.

sus residencias hacia el Liceo Samuel Román Rojas y la Escuela América de Combarbalá".

FALTA INFORMACIÓN Y FISCALIZACIÓN

En relación a este tema, la Presidenta de la Asociación Gremial de Comunidades Agrícolas del Limarí, Mirta Gallardo, aseguró que "hay una necesidad de que se aumente la frecuencia de buses hacia la ruralidad y en los recorridos intercomunales, de manera que los estudiantes puedan regresar más temprano a sus casas, porque ahora salen y vuelven de noche".

Ahondando en esto, Gallardo destacó que "en Canelilla, -Ovalle-, salen buses a las 7 y 9 de la mañana y el regreso es a las 13 horas y las 17.30, pero el recorrido establece que en la mañana es sólo ida y en la tarde solo regreso, no se puede disponer de otros horarios, ni el chofer está obligado a llevar pasajeros en esos buses de vuelta, aunque esté vacío".

"Como se han cerrado las escuelas, las familias jóvenes migran buscando oportunidades y los adultos mayores quedan solos, por eso tenemos tantos casos de muertes en soledad y aunque hay diversos tipos de locomoción, el problema son las malas condiciones

"SI BIEN, NUESTRA COMUNA CUENTA CON TRANSPORTE PARA LOS ESCOLARES DE LOS SECTORES MÁS ALEJADOS Y ADEMÁS PARA LAS Y LOS ESTUDIANTES QUE ESTUDIAN VESPERTINO EN OVALLE DESDE HACE MUCHOS AÑOS, HOY EXISTE UN DÉFICIT DE TRANSPORTE PARA TRASLADAR A LAS PERSONAS DE LAS LOCALIDADES MÁS ALEJADAS"

CARLOS ARAYA
ALCALDE DE PUNITAQUI

de los caminos, además de los costos de los colectivos y servicios de uber", lamentó la dirigente.

De acuerdo a esto, Gallardo argumentó que "falta más información y

fiscalización, porque muchos desconocen que la Seremía de Transporte tiene el programa de Zona Aislada, licitación que se adjudican los dueños de la locomoción y que permite que se cobre un precio más bajo y que los mayores de 60 años no paguen, pero la gente igual lo hace, pensando que el conductor les hace un favor".

POCOS PASAJEROS

A pesar de que otras voces de la provincia señalan problemas con el transporte rural, el Representante de los Regantes de Los Tapia en Monte Patria, Floridor Solar, sostuvo que "el servicio es continuo, incluso hay empresas que cubren este sector y otros de Combarbalá hasta La Serena, pero lo que yo he notado es que últimamente las micros van casi vacías y en eso se ve la escasez económica que hay".

"En Ovalle no se podía caminar por la cantidad de gente que iba a comprar, pero ahora no hay plata y esto se va a agudizar con la sequía, porque están cerrando los fundos y la gente no tiene en qué trabajar", advirtió Solar.

Así mismo, el presidente del Sindicato de Pequeños Agricultores de El Palqui de Monte Patria, Fidel Salinas recalzó que "vemos que se necesita más apoyo para los conductores subsidiados del sector rural, porque ahora van con dos o tres pasajeros, y hacen el recorrido igual y nosotros necesitamos que sigan".

La víctima se encontraba junto a un hombre cargando combustible en una motocicleta, cuando apareció el atacante. De acuerdo a fuentes de El Día, el sujeto salió desde unos arbustos donde estaba escondido, realizando cinco disparos. La Fiscalía ordenó diligencias a la Brigada de Homicidios de La Serena para esclarecer el hecho.

DIEGO GUERRERO
Ovalle

La tranquilidad de este sábado en Ovalle se vio drásticamente interrumpida por un nuevo hecho de sangre que impacta a la zona.

De acuerdo a información recabada por El Día, en horas de la madrugada una mujer fue atacada con un arma de fuego a la altura de la estación de servicios Copec, en la intersección de calles Socos y Victoria, en el centro de la comuna.

Producto del impacto balístico, la víctima falleció en el lugar de los hechos, convocando a los equipos de emergencia y la policía al sitio del suceso, donde por horas se realizaron una serie de pericias y diligencias para dilucidar el caso.

JOVEN VÍCTIMA

El hecho se supo mayoritariamente en Ovalle en horas de la mañana, cuando el homicidio circuló por redes sociales y medios de comunicación.

En principio, se reportó a la víctima como NN, lo que generó bastante incertidumbre.

Según los antecedentes que fueron saliendo a la luz durante el transcurso de la jornada, la víctima es una joven de 19 años, de nacionalidad venezolana y aparentemente en situación migratoria irregular en Chile.

La mujer fue identificada como Maira Gabriela Martínez Graterol.

¿QUÉ PASÓ?

La información del caso da cuenta de que la joven se encontraba junto a un hombre y realizaban actividades cotidianas, específicamente habían

LA MADRUGADA DE ESTE SÁBADO

Mujer muere baleada en un servicentro en Ovalle

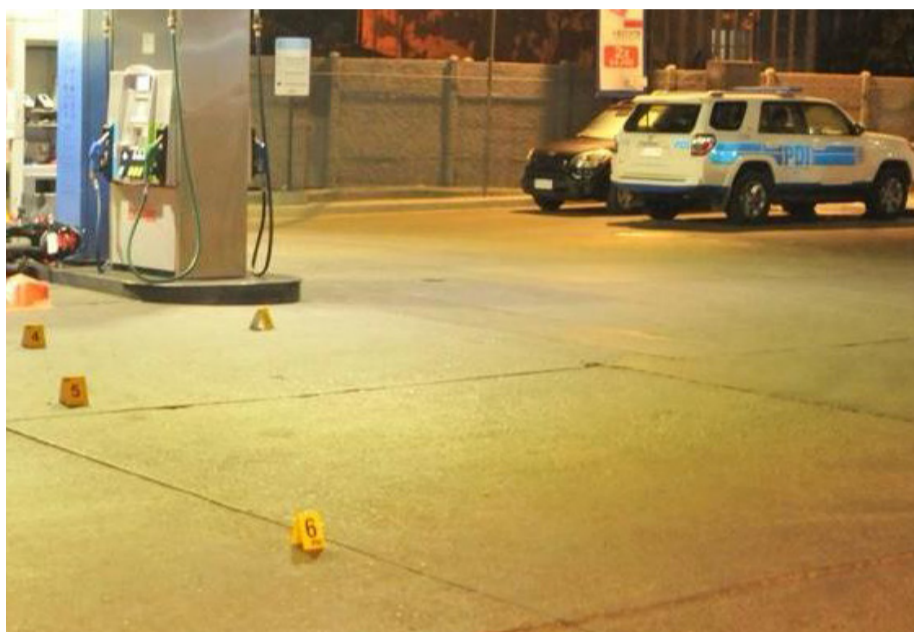

EL OVALINO

El atacante se acercó a la pareja y realizó cinco disparos, que impactaron a la mujer y que finalmente provocaron su muerte.

ES IMPORTANTE PARA NUESTRO GOBIERNO TENER ESTA COORDINACIÓN DE INSTITUCIONES Y ESTABLECER PLANES DE SEGURIDAD CONSTANTEMENTE PARA RESGUARDAR A LOS VECINOS Y VECINAS DE NUESTRA PROVINCIA"

MARILY ESCOBAR OVIEDO
DELEGADA PRESIDENCIAL LIMARÍ

cargado combustible en la bomba de bencina del servicentro antes mencionado a bordo de la motocicleta en que se transportaban.

Es en ese momento en que apareció el atacante en escena, el que según los antecedentes preliminares, habría actuado en solitario.

Fuentes de El Día indican que el hombre se encontraba escondido en un arbusto cercano, esperando a sus víctimas. Es así como se acercó a la pareja y realizó cinco disparos, que impactaron a la mujer y que finalmente provocaron su muerte.

INDAGATORIAS

La Fiscalía de Ovalle dio en la madrugada las primeras instrucciones para la investigación del caso.

El fiscal de focos y el Equipo de Crimen Organizado y Homicidios (ECHO) del Ministerio Público concurren al sitio del suceso para liderar las diligencias.

Asimismo, solicitaron la concurrencia de la Brigada de Homicidios La Serena y el Laboratorio de Criminalística Regional, que trabajaron en el análisis al cuerpo de la víctima y otras acciones tendientes a esclarecer los hechos.

"Estamos trabajando en el sitio del suceso, empadronando, levantando cámaras, a fin de entregar los antecedentes al Ministerio Público e identificar al responsable del hecho", indicó el subprefecto José Cáceres, jefe de la Brigada de Homicidios La

ESTAMOS TRABAJANDO EN EL SITIO DEL SUCESO, EMPADRONANDO, LEVANTANDO CÁMARAS, A FIN DE ENTREGAR LOS ANTECEDENTES AL MINISTERIO PÚBLICO E IDENTIFICAR AL RESPONSABLE DEL HECHO"

SUBPREFECTO JOSÉ CÁCERES
JEFE DE LA BRIGADA DE HOMICIDIOS LA SERENA.

Serena.

AUTORIDADES ALERTAS

El hecho es el tercer homicidio registrado en Limarí en lo que va del año y el octavo en la región. En el último hecho en la provincia se registró en febrero, también en Ovalle. En esa oportunidad, sujetos que se trasladaban en un vehículo dispararon contra un hombre que se encontraba en una vivienda de la población Fray Jorge, hecho también en investigación de Fiscalía.

Tras conocerse el homicidio de este sábado, la delegada presidencial provincial de Limarí, Marily Escobar Oviedo, se refirió al caso y a la problemática de seguridad en la zona.

"Desde la Delegación Presidencial Provincial de Limarí tuvimos un diálogo con carabineros acerca del caso, donde se confirmó que el terrible hecho ocurrió durante la noche. La víctima fue una mujer de 19 años y el suceso ya pasó al Ministerio público, y se cuenta con el apoyo de todas las policías. Es importante para nuestro gobierno tener esta coordinación de instituciones y establecer planes de seguridad constantemente para resguardar a los vecinos y vecinas de nuestra provincia, señaló la autoridad.

Avisos económicos El Ovalino

Aquí, donde quieres que te vean

Busca, vende, compra, arrienda

Tu aviso de El Ovalino, también aparece en la versión digital del diario en: www.elovallino.cl



TE ESPERAMOS EN MIGUEL AGUIRRE 109, OVALLE. FONOS: (51) 2200420 / +569 92271967

CON APOYO DE LA COMISIÓN NACIONAL DE RIEGO

Regantes de Tulahuén estudian nuevas iniciativas que les permitan mitigar la crisis hídrica

El Coordinador Regional de la CNR, Álvaro Espinoza, recorrió diversos sectores, junto a las y los regantes para determinar posibles iniciativas a postular a los concursos de la nueva Ley de Riego.

Ovalle

En el sector cordillerano de la provincia del Limarí, específicamente en la pequeña localidad de Tulahuén, los pequeños agricultores desarrollan su actividad productiva con mucho perseverancia y arduo trabajo en un escenario de crisis climática donde la Comisión Nacional de Riego (CNR) ha incrementado sus esfuerzos para apoyar el desarrollo de obras que les permitan mejorar su gestión y dar mayor seguridad hídrica.

Es en este sentido, el Coordinador Regional de la CNR, Álvaro Espinoza, junto al presidente del canal Infiernillo de Tulahuén, Amable Tapia, y peque-



ELOVALLINO

El personero recorrió diversos puntos del canal Infiernillo de Tulahuén para ver cuáles son los sectores más complejos y poder ver qué tipos de proyectos son los que más se requieren.

ños regantes efectuaron un recorrido para evaluar su compleja situación y determinar posibles soluciones.

Durante el recorrido, Álvaro Espinoza destacó que “una de las formas de llegar hasta quienes pocas veces o

nunca han podido acceder a nuestros instrumentos, como la Ley de Riego, y tal como lo ha mandado el gobierno del Presidente Gabriel Boric, es estar en terreno, escuchando sus dificultades y, en nuestro caso, atendiendo las necesidades de la pequeña agricultora, de las mujeres y de los regantes”.

“Hoy estamos visitando diversos puntos del canal Infiernillo de Tulahuén para ver cuáles son los sectores más complejos y poder ver qué tipos de proyectos son los que más se requieren. Además, hemos estado con los regantes difundiendo nuestro Calendario de Concursos 2024, explicando el funcionamiento de la nueva Ley de Riego y los beneficios de contar con proyectos para mejorar la gestión hídrica, especialmente, frente al actual escenario de cambio climático”, añadió el Coordinador Regional de la CNR.

En la ocasión, Amable Tapia indicó que “hemos visitado diversos sectores en donde están las mayores complicaciones para nuestros regantes, a quienes no les llega el agua desde hace muchos años. Son personas que no tienen los medios y no han podido postular sus proyectos a la Ley de Riego. Afortunadamente, ahora se abrió la posibilidad de poder ejecutar algún proyecto, esperamos que resulte. La CNR se ha portado muy bien, está presente y nosotros hemos sido perseverantes, ya presentamos proyectos, han resultado seleccionados, y confiamos serán muy relevantes para poder conducir el agua. Presentar más metros en nuestros proyectos a la Ley de Riego sería lo ideal porque no podemos esperar tantos años para postular, dadas las condiciones y los efectos de la falta de agua en la zona”.

CARTELERA

CINEMARK™

Open Plaza Ovalle, Avda. Benavente, Ovalle

Escanea el código para revisar la cartelera

APERTURA BOLETERÍAS:
Lunes a Domingo: 09.45 hrs., incluyendo los festivos.
Cierre después de la última función.
(Horarios de traspasos e refiere a todas las películas que comiencen después de las 23.00 hrs.)
*Los horarios esta sujetos a modificación.

**EMPRESA AGRÍCOLA
REQUIERE CONTRATAR
GUARDIA DE
SEGURIDAD**

Con Curso OS10 Vigente, para temporada 2024.

Enviar Curriculum a:
admovallecontrato@gmail.com

AVISOS ECONÓMICOS
El Ovallino

Tu aviso de El Ovallino, también aparece en la versión digital del diario en: www.elovallino.cl

Ovalle

PRIMERA COMUNA DE LA REGIÓN

Monte Patria ofrece el grabado de patente gratuito a su comunidad

La normativa toma exigencia tras la publicación del reglamento de aplicación, emanado esta semana por el Ministerio de Transportes y Telecomunicaciones.

Buenas noticias para las y los montepatrin@s, hace algunos días se realizó el anuncio formal sobre la normativa ley 21.601 sobre el grabado de patentes; ahora ya existen las indicaciones de las condiciones del grabado y el periodo de gracia antes de la aplicación de multas por incumplimiento.

Esta noticia llega en medio de una situación compleja para Monte Patria y toda la región de Coquimbo, la problemática por la sequía ha generado efectos colaterales, por lo que, esta nueva normativa no viene a ser un alivio sino más bien un gasto a la economía familiar.

Frente a ello el municipio ha decidido comenzar con celeridad su campaña de "Grabado Gratuito de Patentes", destinado principalmente a usuarios de vehículos motorizados con residencia en la comuna de los valles generosos, siendo esta la prioridad y criterio en los procesos de inscripción de cupos.

Robinson Tejada, vecino montepatrino comenta su impresión por esta iniciativa, destacando la importancia que tiene en el ahorro para la economía familiar, "no tenía idea que, comenzada a regir la normativa, antes era voluntario, yo tenía vehículos grabados antes, lo hice solo por curiosidad, pero no sabía que ahora sería obligatorio. Que el municipio hoy haga este regalo me parece bastante bueno, la verdad eso tiene un costo y para muchos, yo soy jubilado, es un costo que se siente en el bolsillo".

El anuncio llega a la comuna tras las declaraciones del alcalde Cristian Herrera Peña, quien, desde la actual gestión municipal, han seguido muy de cerca esta normativa, para ofrecer de forma oportuna este servicio, "a través de esta medida que estamos implementando como municipio buscamos llegar a 3 objetivos, cumplir a esta normativa que se presentó el 11 de marzo; avanzar en la prevención de robo de vehículo y la comercialización de estos y finalmente, reducir el gasto a las familias montepatrin@s, entendiendo el contexto de sequía en nuestra comuna. Estaremos recibiendo las inscripciones desde este lunes 18 en nuestro frontis, estamos solicitando los documentos, permiso de circulación y revisión técnica



EL OVALINO

En el municipio estarán recibiendo las inscripciones desde este lunes 18 en el frontis del edificio, se solicitará los documentos, permiso de circulación y revisión técnica al día.

al día. Nosotros estamos haciendo este servicio gratuito, con grabación propia, cumpliendo la normativa y con funcionarios municipales"; sentenció Herrera Peña.

La modificación a la normativa, indica en su artículo 62 que "los vehículos motorizados deberán contar con su placa patente única grabada, de forma permanente, en sus vidrios y espejos laterales". Dicha normativa tiene por objetivo prevenir la venta de vehículos robados y tener mayores elementos de prueba en este tipo de ilícitos.

Desde los gremios transportistas, los Taxis Básicos del centro de Monte Patria valoran la iniciativa, en esta línea el dirigente Oscar Espinoza valora la propuesta realizada por el municipio local, "ustedes son uno de los pocos municipios que está entregado esta ayuda para todos, como están los tiempos es buena, no solo para nosotros como taxistas, sino para toda la gente. Nosotros siempre estamos trabajando con la normativa, cumplimos esos requerimientos, tenemos nuestros papeles al día, nosotros también tenemos cerca

un estacionamiento de movilidad reducida y siempre hemos estado preocupados que se cumplan las normativas".

Esta nueva modificación a la norma llega precisamente en otro de los grandes procesos del mundo automotriz, el pago del permiso de circulación; si bien en el caso de los taxistas este proceso se aplaza hasta mayo Espinoza destaca la importancia de mantener los documentos normativos al día, "la gran mayoría de nosotros, yo creo que el 100% pagamos el permiso de circulación acá, nosotros pagamos en mayo diferido, pero nosotros siempre pagamos como corresponde, con la revisión técnica, las credenciales y bueno, ahora si tenemos la posibilidad que nos ayuden con el grabado de espejos y vidrios, estamos contentos. Nosotros como taxistas siempre debemos dar el ejemplo, somos los primeros que tenemos que cumplir con la normativa".

Este próximo lunes 18 comienza el proceso de inscripción y registros de patentes para el calendario de grabación, desde las 9 hasta las 13 horas funcionarios municipales están realizando el registro, solicitando estrictamente dos importantes documentos, la revisión técnica al día y el comprobante de pago de su permiso de circulación.

Desde la gestión municipal refuerzan que, iniciativas como estas buscan, dan un mejor vivir a su comunidad, en especial con el complejo escenario productivo y económico que azota hoy a los valles generosos.

DR. DIEGO POLANCO
CIRUGÍA PLÁSTICA, ESTÉTICA Y REPARADORA
Hospital Universitario de Getafe, Madrid, España.
MÉDICO CIRUJANO PONTIFICIA UNIVERSIDAD CATÓLICA DE CHILE.
Acreditado por CONACEM y Superintendencia de Salud en Cirugía Plástica.

MIEMBRO SOCIEDAD CHILENA DE CIRUGÍA PLÁSTICA.

- Abdominoplastia sin drenajes y Lipoescultura con transferencia de grasa.
- Aumento, reducción y levantamiento de mamas con y sin implantes.
- Cirugía de Ginecomastia.

CONSULTAS:

Agendar Consulta al WhatsApp +569 48189883 +569 79478253
www.instagram.com/drpolanco
www.diegopolanco.cl

Tu aviso de El Ovallino, también aparece en la versión digital del diario en: www.elovallino.cl



El Ovallino
www.elovallino.cl

POR FÓSILES ENCONTRADOS EN FAENA

Dr. Marcelo Rivadeneira: "Hay una ley que permite que siga la construcción del Hospital de Coquimbo"

ROMINA ONEL
Ovalle

Recientemente, el diario El Día tuvo acceso a información que causó alerta respecto a posibles dificultades para el emplazamiento del nuevo Hospital de Coquimbo, a causa del hallazgo de fósiles, los que según la arquitecta y jefa de Gestión de Recursos Físicos del Servicio de Salud Coquimbo, Laura Alarcón, fueron hallazgos sectorizados que no afectaron los trabajos.

Debido a esto, desde el diario El Día se conversó con el paleontólogo e investigador titular del Centro de Estudios Avanzados en Zonas Áridas (CEAZA), Dr. Marcelo Rivadeneira, quien explicó cómo debe ser el proceso a seguir en este tipo de situaciones.

¿Cuál debería ser el procedimiento cuando en una construcción se encuentran este tipo de restos?

"Lo primero es llamar a la Policía de Investigaciones (PDI) y a su Brigada Investigadora de Delitos Contra la Salud Pública y el Medioambiente (BRIDEMA). También se debe recordar que todo lo que tenga que ver con fósiles está protegido por la Ley de Monumentos Nacionales, por lo que la extracción debe estar autorizada por el Consejo de Monumentos Nacionales, entidad que depende del Ministerio de las Culturas, las Artes y el Patrimonio".

¿Cuánto tiempo podría demorar el proceso de extracción?

Dependerá de la cantidad de piezas relevantes que haya que extraer, un ejemplo de esto es lo que ocurrió en El Olivar, que obligó a detener las obras de la carretera.

¿Entonces habría que pensar en otro lugar para el Hospital de Coquimbo?

"No, en ese sentido el caso de El Olivar es distinto, ya que en ese caso los arqueólogos no estaban seguros de si hacer un Museo de Sitio o seguir excavando (...), pero en general los equipos paleontológicos tienen un protocolo claro, ya que ante cualquier material paleontológico relevante, se debe asegurar su extracción, para que se puedan llevar a los sitios autorizados por la Dirección de Bibliotecas, Archivos y Museos".

Entonces, ¿no habría problemas para seguir con la construcción?

"No, para nada, hay una ley que permite que siga la construcción del Hospital de Coquimbo y es valioso que se compatibilice ese progreso con la aparición de restos paleontológicos relevantes, los que de haber equipos

El paleontólogo e investigador titular del CEAZA, Dr. Marcelo Rivadeneira, se refirió a los fósiles encontrados en la obra del futuro Hospital de Coquimbo, asegurando que no existe la capacidad museológica en la región para albergarlos.



EL OVALLINO

profesionales capaces, se pueden salvaguardar como patrimonio".

RELATIVAMENTE COMÚN

¿Podrían aparecer más fósiles como estos en la obra?

"Si siguen escarbando, puede que sigan apareciendo, porque La Serena,

Coquimbo y buena parte de Tongoy y Guanaqueros, forman parte de la formación geológica Coquimbo, por lo que sus sedimentos albergan fósiles que van desde microorganismos hasta grandes ballenas que vivieron hace millones de años, por eso, uno esperaría que los equipos de inversión sepan de antemano que pueden

"ES PROBABLE QUE ESTOS EJEMPLARES NO SE QUEDEN EN LA REGIÓN, PORQUE NO TENEMOS LA CAPACIDAD MUSEOLÓGICA PARA ALBERGAR PIEZAS DE GRAN TAMAÑO"

DR. MARCELO RIVADENEIRA

PALEONTÓLOGO E INVESTIGADOR TITULAR DEL CEAZA

haber retrasos".

¿Usted cree que son restos de ballenas?

"Podrían ser ballenas o algún tipo de delfín, porque cuando se trata de ejemplares grandes se habla de cetáceos".

¿Se han encontrado restos similares antes?

"Sí, es relativamente común, por ejemplo, a finales de los años 80, se encontraron dos ballenas en el sector de El Culebrón y ahora nadie sabe dónde están".

NULA CAPACIDAD MUSEOLÓGICA

¿Cree que los ejemplares que encontraron ahora serán llevados a museos de la zona?

"Es probable que estos ejemplares no se queden en la región, porque no tenemos la capacidad museológica para albergar piezas de gran tamaño".

Entonces, ¿podrían terminar en una caja dentro de una bodega?

"Es probable, porque lo más cercano es el museo que se está construyendo en Copiapó, pero eso lo deben responder quienes están haciendo el salvataje".

¿Qué opinión le merece esa nula capacidad?

"Creo que tenemos un patrimonio paleontológico con una historia evolutiva preciosa, que le pertenece a todos los chilenos y a las generaciones futuras, por eso, debemos ser capaces de levantar un museo paleontológico regional y resguardar este patrimonio natural, del cual deberíamos empoderarnos".

BUSCARÁN TRABAJAR EN SOLUCIONES

Profesores de Ovalle plantean inquietudes a delegada presidencial

Los docentes, encabezados por su presidente Rogelio Pizarro, expusieron su descontento con la implementación de los Servicios Locales de Educación, la creciente violencia que enfrentan los docentes



El gremio de los profesores fue representado en la reunión por su presidente Rogelio Pizarro

EL OVALINO

de los profesionales de la educación. Además, los docentes expresaron su decepción hacia el presidente Boric, a quien acusan de no cumplir con su compromiso de fortalecer la educación pública según lo prometido en su programa de gobierno.

Ante estas demandas, los representantes del Colegio de Profesores de Ovalle propusieron una serie de medidas concretas, incluyendo el fin a la subvención a la demanda en favor de un financiamiento basal para la educación, la derogación del decreto que establece las 1444 horas de clases para implementar un plan de estudios basado en semanas al año, y la reducción de la duración de las clases de 90 a 60 minutos.

En respuesta, las autoridades educativas ofrecieron una invitación formal para participar en instancias de diálogo organizadas por ellos, como una forma de buscar soluciones conjuntas a los problemas planteados.

Por último, se anunciaron las actividades próximas del colegio de profesores, que incluyen una reunión con el alcalde de Ovalle el próximo martes 19 de marzo, una asamblea comunal el miércoles 20 de marzo, y una Asamblea Nacional Extraordinaria el viernes 22 de marzo, donde se abordará exclusivamente la crisis de los Servicios Locales de Educación.

LUCIANO ALDAY VILLALOBOS
Ovalle

En un encuentro que dejó al descubierto el malestar latente en el sector educativo, representantes del Colegio de Profesores de Ovalle se reunieron con la delegada provincial de Limarí, Marily Escobar, y la jefa del departamento provincial de educación.

Encabezados por su presidente comunal, Rogelio Pizarro, los profesores expresaron una serie de preocupaciones que aquejan al gremio y que, a su juicio, están siendo pasadas por alto en las políticas educativas actuales. Entre los puntos abordados se des-

tacan el descontento con la implementación de los Servicios Locales de Educación, la creciente violencia que enfrentan los docentes, los problemas de infraestructura y equipamiento en

las escuelas, la falta de conectividad tanto terrestre como digital que afecta especialmente a las zonas rurales, y la sobrecarga de trabajo que repercute negativamente en la salud mental

El Ovallino



GERENTE GENERAL Y REPRESENTANTE LEGAL:
SUB DIRECTOR COMERCIAL:

Francisco Puga Medina
Jorge Contador Araya

OFICINA OVALLE:

Miguel Aguirre 109 Fono: (53)2448271

OFICINA LA SERENA:
PUBLICIDAD:
SUSCRIPCIONES:

Brasil 431 Fono (51) 2200400
Fono (51) 2200420
Teléfonos: (53) 244 82 71 / (51) 2200400

SÍGUENOS Y COMPARTE CON NOSOTROS EN REDES SOCIALES

- www.elovallino.cl
- [@elovallino](https://twitter.com/elovallino)
- facebook.com/DiarioElOvallino/

Publica en www.elovallino.cl



O en nuestras oficinas Lunes a Viernes de 9:00 a 14:00, 14:45 a 17:30 Hrs. Viernes de 09:00 a 18:00 Hrs. Sábado de 09:30 a 13:00 Hrs.

Comparte con nosotros las noticias que ocurren a tu alrededor 09:01 ✓

Fotos 09:02 ✓

Audios 09:02 ✓

Videos 09:03 ✓

Denuncias 09:03 ✓

Envíanos todo y en todo momento 09:03 ✓

Agrégnos al WhatsApp

+56 942862299

El Ovallino

En un partido de acciones compartidas, con un tiempo para cada uno, el equipo de Luis Pérez Franco, igualó 1-1 con Fernández Vial.

SEGUNDA DIVISIÓN

Provincial Ovalle regresa intacto desde el Ester Roa

CARLOS RIVERA V.
Ovalle

Definitivamente Provincial Ovalle, comienza a tomarle el pulso a la Segunda División. El cuadro limarino consiguió una valiosa igualdad 1-1 ante Fernández Vial en el Estadio Ester Roa Rebolledo en la región de



FERNÁNDEZ VIAL

Provincial Ovalle no pudo mantener la ventaja que había logrado en los primeros minutos de la segunda etapa, después no le desagradó la igualdad

1	1
FERNÁNDEZ VIAL V/S PROVINCIAL OVALLE	
ESTADIO: MUNICIPAL ESTER ROA REBOLLEDO	
ÁRBITRO: Oscar Avila	
PÚBLICO: 1.400 Espectadores	
N. Veloso B. Solano F. Robles N. Kimura O. Canessa A. Ramírez D. Bravo M. Avila U. Castagnoli A. Gillard P. Pereira	G. Orellana M. Ormeño L. Velasco M. Escalona W. Piñones M. Arias M. Serrano S. Bobadilla R. González B. Cortés I. Pipistrelli
DT Osvaldo Cataldo	DT Luis Pérez Franco
CAMBIOS	
46' L. Muñoz x Robles. 65' Y. Toledo x Bravo. 74' W. Estrada Ramírez. 74' B. Pino x Canessa. 84' G. Suazo x Gillard.	69' D. Ríos x Arias. 69' B. Leiva x Cortés. 84' N. Aguirre x Pipistrelli. 90' P. Olivares x González
GOLES	
0-1, 49' Cortés; 1-1, 54' Gillard.	
INCIDENCIAS	
Amarillas: Kimura, Castagnoli (FV); Orellana, Tejas, Aguirre (PO). Expulsado: 90+2' Pereira por agresión (FV)	

Biobío, en una semana donde debió enfrentar dos encuentros en seis días, partiendo por el triunfo del lunes en el Diaguita sobre Lautaro de Buin.

El partido válido por la tercera fecha de la temporada oficial, fue de Provincial Ovalle hasta que llegó la igualdad de los ferroviarios, que tras encontrarse con el gol, comenzaron a inclinar el juego hacia el arco de Guillermo Orellana, en gran parte por el bajón y agotamiento que mostraron los albiverdes en el tramo final del compromiso.

Tras una primera etapa donde todo fue para los dirigidos de Luis Pérez Franco, mostrándose ordenaditos en defensa, verticales y solidarios en la elaboración, fueron provocando que

el portero Nery Veloso se alzara como la figura del campo. El meta local fue responsable de la igualdad del término de los primeros 45 minutos al evitar remates de Arias, González, Bobadilla que buscaban el arco, o simplemente contó con su cuota de fortuna luego de un tiro libre de Mirko Serrano que dio en el vertical derecho.

La reanudación del compromiso mostró al Ciclón con la misma actitud, por lo que no extrañó que llegara la apertura del marcador en los pies de Benjamín Cortés, el Sub 21 que acompañó una jugada que comandó González y que tuvo a Veloso como protagonista

Recién corría el minuto 4 de esta etapa, tres minutos después, González

malograba de manera increíble el segundo al elevar un remate de inmejorable posición, instancia que aprovechó el local para conseguir la paridad, a los 54', por intermedio de Gillard quien definió en el área tras una serie de rebotes.

Fue un golpe para los dirigidos de Pérez Franco, que no lograron despejar su mente. El tramo final ya no fue lo mismo, los ovalinos, acicateados por la igualdad comandaron las mejores cargas hacia el arco ovalino, aunque sin provocar mayor riesgo en el arco de Orellana.

En la cuarta fecha, el próximo fin de semana, Provincial Ovalle seguirá siendo forastero, se trasladará a enfrentar a Trasandino.

Si el grano de trigo no muere, no produce fruto

DOMINGO IV DE Pascua A. Juan 10, 1-10



Hoy Jesús nos muestra el camino para ordenar los amores y purificar nuestro corazón: "Si el grano de trigo no muere, no produce fruto". Se acerca la "hora" de Jesús, su muerte en la cruz. Jesús compara su suerte y su

muerte con la del grano de trigo. Algunas traducciones dicen que el grano, si no muere, "queda infecundo", otras, que "queda solo". Es lo mismo; se trata de la soledad infecunda, que no engendra vida. Pero "la muerte" del grano de trigo consiste en la descomposición de la corteza que separa el germen del medio ambiente y la utilización de las sustancias alimenticias previstas para el crecimiento del germen. El símil con lo espiritual es sugerente: el

"morir" a que se nos invita es a remover defensas innecesarias y poner nuestros talentos al servicio del crecimiento de la vida que late en nosotros, y en los demás. El latir de nuestro corazón expresa la verdad de lo que somos y de lo que hay en nuestras relaciones. Nuestra verdad, la descubrimos en el amor que hay en nuestro corazón. En todo corazón humano hay amor, todos tenemos afectos que nos pueden llenar de plenitud o llevarnos a la más

profunda de las depresiones. Un autor dice que el noventa por ciento de las veces que decimos amar es egoísmo. Se trata, por tanto, de purificar el amor. Purificar nuestro corazón nos lleva a mirar el o los amores que conviven en nosotros para ordenarlos o reorientarlos desde el amor de Jesús y, desde esta manera, renacer a la vida nueva que nos regalará la resurrección. El amor que nos purifica y nos hace dar frutos es amar como ama Jesús. Este

amor nos lleva a salir de nosotros mismos, haciéndonos incluso capaces de negarnos a nosotros mismos por alguien o por otros. ¿Dónde busco mi gloria, mi fama, mi prestigio? ¿A quién amo? ¿A qué puedo morir para amar como Jesús me pide? Hoy, Jesús, nos deja el gran consejo que nos llevará a purificar el corazón: el que se ama a sí mismo se pierde. Amar como ama Jesús nos llevará a encontrar la purificación y plenitud de nuestro corazón.