

El Ovallino

CATASTRO EN LA PROVINCIA DE LIMARÍ

MÁS DE 30 LOCALIDADES SIN ALUMBRADO PÚBLICO

Desde la Subdere de Coquimbo afirman que actualmente para el Estado es inviable colocar electrificación y que se debe crear un sistema de energía limpia, renovable y fotovoltaica a nivel regional. Alcaldes esperan que pronto se entregue una solución a estos habitantes de sectores rurales que “viven en la oscuridad”.

03



ELOVALLINO

CSD OVALLE GANÓ DE LOCAL Y ES MÁS LÍDER QUE NUNCA EN EL CAMPEONATO

08

EN LA REGIÓN

DOS PERSONAS FALLECIDAS DEJARON ACCIDENTES

05

MINERÍA

CONFORMAN MESA PARA ANALIZAR LOS RELAVES

04

DE ACUERDO A CIFRAS ENTREGADAS POR SENAPRED
DETECTAN EN MONTE PATRIA MÁS DE 90 PUNTOS CRÍTICOS ANTE LLUVIAS 06-07



ENTRE LOS AÑOS 2021 Y 2022

Más de 280 decesos se han producido por cáncer de pulmón en la Región

La Serena

Según proyecciones 2020 del Observatorio Global del Cáncer (Globocan), en Chile se diagnostican anualmente más de 3.900 casos de cáncer de pulmón, enfermedad que consiste en el crecimiento descontrolado de las células de los pulmones, dando origen a la formación de un tumor, y que tiene como principal responsable el consumo de tabaco.

A pesar de que se trata de una patología que se puede prevenir, y que en 9 de cada 10 casos tratar de manera curativa, durante los últimos años se ha registrado un fuerte incremento tanto en incidencia como en mortalidad. Según el Departamento de Estadísticas e Información de Salud (DEIS) del Ministerio de Salud, entre 2021 y 2022, el cáncer de pulmón se mantuvo como la primera causa de muerte por cáncer en hombres y mujeres de nuestro país, con más de 6.770 fallecimientos.

Ante esta realidad, tomar medidas preventivas es un tema prioritario para el Dr. Juan Emilio Cheyre, jefe de cirugía torácica de Fundación Arturo López Pérez (FALP), quien señala que "minimizar el impacto del tabaco en el organismo, sumado al desconocimiento general de la población y, en especial del grupo de mayor riesgo sobre la enfermedad, representan importantes barreras en torno al abordaje de esta patología. Muchos fumadores creen que la falta de sintomatología es un indicador de que su salud anda bien y que no deberían preocuparse. Pero lo que no saben es que la presencia de síntomas como: tos persistente o con sangre, sibilancia (sonido como silbido al respirar) y dolor en el pecho, entre otros, nos alertan de una enfermedad en etapa más avanzada".

Al igual que otras patologías oncológicas, el cáncer de pulmón tiene un fuerte impacto a nivel regional. De acuerdo con información del DEIS, durante 2022, la Tasa Ajustada de



Bajo el concepto "Da un respiro a tus pulmones", FALP presentó por segundo año consecutivo su campaña educativa y de detección precoz de esta enfermedad

Ocho de cada diez muertes por cáncer de pulmón están asociados al consumo de tabaco, posicionando a esta enfermedad como la primera causa de muerte por cáncer en hombres y mujeres de nuestro país.

Mortalidad (TAM) de la región de Coquimbo fue de 16,77. Es decir qué por cada 100 mil habitantes, 17 perdieron la vida por esta causa. Si bien la región se ubica por debajo de la tasa nacional de mortalidad, durante los últimos años ha venido mostrando una clara tendencia al alza.

Entre 2021 y 2022, La Región de Coquimbo registró más de 280 decesos por esta enfermedad, de los cuales el 62% correspondió a hombres y el 38% restante a mujeres. Las comunas donde se registró el mayor número de muertes por esta patología fueron Coquimbo, 38%, La Serena, 30%, Ovalle, 12%, Illapel con el 5%, y Los Vilos con el 3% respectivamente.

En cuanto al rango etario más afectado en la región, el 56% de las muertes se produjo en hombres y mujeres entre los 70-89 años, seguido por un 36% entre los 50-69 años.

EDUCACIÓN: PILAR DE LA PREVENCIÓN.

Para el Dr. Cheyre, la educación es

6770

Fallecimientos por cáncer de pulmón se han registrado en nuestro país.

un aspecto primordial en la concientización de las personas, tanto en materia de prevención como también de diagnóstico precoz de esta patología. "Desarrollar campañas de educación y de concientización transversales a la comunidad, adquieren aún mayor importancia teniendo en cuenta que el inicio del hábito tabáquico es cada vez más precoz. Como país hemos registrado importantes avances en materia normativa para reducir el consumo de tabaco. Sin embargo, hasta ahora el grueso del trabajo se ha centrado en el segmento fumador y no en el grupo donde podemos generar cambios conductuales reales que nos permitan disminuir, a futuro,

las cifras de incidencia y mortalidad de esta enfermedad: nuestros niños y jóvenes", indicó.

Bajo el concepto "Da un respiro a tus pulmones", FALP presentó por segundo año consecutivo su campaña educativa y de detección precoz de esta enfermedad, con un llamado concreto a que cada persona tome un rol activo en el cuidado de su salud: evitando el tabaco, e informándose sobre los riesgos asociados a su consumo. A esto se suma el llamado a realizar controles preventivos con un especialista si se está en el grupo de mayor riesgo. Es decir, personas entre 50-80 años que hayan fumado una o más cajetillas al día durante al menos 20 años, independiente que en la actualidad hayan dejado de fumar. No hay que olvidar que el humo del tabaco contiene miles de sustancias químicas. De ellas, más de 250 son dañinas para la salud, y más de 70 cancerígenas.

Si bien el tabaquismo es responsable de 9 de cada 10 casos de cáncer de pulmón, y de la muerte de 8 de cada 10 personas con esta enfermedad, existen otros factores de riesgo que pueden incrementar la posibilidad de desarrollar esta patología: ser fumador pasivo (expuesto al humo ambiental del tabaco), tener antecedentes familiares directos de cáncer de pulmón, haber recibido radioterapia en el pecho, estar expuesto al arsénico en el agua potable y exponerse al radón y al asbesto.

AVISOS ECONÓMICOS

El Ovallino

Tu aviso de El Ovallino, también aparece en la versión digital del diario en: www.elovallino.cl



ALCALDES EXIGEN CONTAR CON PROYECTOS

Más de 30 localidades de la provincia de Limarí sin electrificación pública

El jefe de la Subdere de Coquimbo, Bernardo Salinas afirmó que actualmente para el Estado es inviable colocar electrificación y que se debe crear un sistema de energía limpia, renovable y fotovoltaica a nivel regional.

ROMINA ONEL
Ovalle

Pese a que los avances de la tecnología van conquistando cada vez más espacios de la sociedad, en la Región de Coquimbo, específicamente en la provincia del Limarí aún hay localidades que están muy lejos de esos avances, ya que ni siquiera tienen electrificación pública.

Con respecto a esto, el jefe de la Subsecretaría de Desarrollo Regional y Administrativo (Subdere) de la Región de Coquimbo, Bernardo Salinas relató que el 2022 le solicitó a los alcaldes de la región que le indicaran cuáles eran las localidades que no se encontraban conectadas a la red de distribución convencional de energía eléctrica, a lo que solo respondieron 7 municipios, de los cuales 2 son del Limarí: Monte Patria y Río Hurtado.

En base a esto, se tiene que hasta mayo del año 2022 en Monte Patria, las localidades de Huanilla; Cárcamo; El Higueral; Las Cardas; El Macano Alto; La Cisterna Alto; La Cisterna Poniente; Mostacilla Oriente; Mostacilla Poniente; Las Bandurrias; Varillar Alto; La Hondura de Cabrería; Los Clonquis Poniente; Jaro Laja; Rapelcillo; Piedra Liza; Las Bateas; Laguna Verde; La Variola; Quebrada de Pedregal; Las Mollacas sector Oriente; Chañaral de Carén; Campanario; y Piedras Bonitas, no estaban conectadas al tendido eléctrico.

En el caso de Río Hurtado, las localidades de Carrizal - Corral Quemado; El Zapallo; Caracoles de Pichasca; Las Minillas; Maitenes de Seron; El Sauce; El Chacay; y El Arenal, no estaban conectadas.

A pesar de que Salinas levantó este catastro para hacer un proyecto de electrificación rural, aseguró que hoy no se tiene ninguna iniciativa conjunta con las municipalidades, explicando que "es inviable económicamente para el Estado colocar electrificación, por lo que creo que tenemos que propender a crear un sistema de energía limpia, renovable



LAUTARO CARMONA

Tan solo en el Limarí hay más 32 localidades rurales sin electrificación pública.

y fotovoltaica a nivel regional".

"En el caso de la energía convencional, se debe construir una mesa de trabajo entre la Asociación de Municipios, el Gobierno Regional (GORE) de Coquimbo, la Compañía General de Electricidad (CGE) y organismos como el nuestro, de manera de mezclar las capacidades financieras y técnicas de todos los actores involucrados", señaló Salinas.

PARALIZACIÓN DE PROYECTOS

Al ser consultado por este tema, el alcalde de Monte Patria, Cristian Herrera detalló que "tenemos localidades sin energía eléctrica, -como Cárcamo, Laguna Verde y Huanilla-, y llevamos trabajando por largo tiempo en proyectos para solucionarlo, por lo que esperamos tener pronta respuesta".

El alcalde también dijo que para esto, han participado en todas las instancias que les ha solicitado el GORE, pero "nos han hecho saber que la empresa eléctrica al ser privada se demora en entregar los presupuestos y además quieren hacer un cobro por mantención al inicio del proyecto, pero ¿cómo es posible que una empresa que era estatal y cuya inversión se entregó casi en su totalidad a un privado, ahora ponga tantas trabas para desarrollar proyectos eléctricos que además serán pagados?".

Por su parte, la alcaldesa de Río Hurtado, Carmen Juana Olivares especificó que "en nuestra comuna hay varias localidades que requieren de

"ES INVIABLE ECONÓMICAMENTE PARA EL ESTADO COLOCAR ELECTRIFICACIÓN, POR LO QUE CREO QUE TENEMOS QUE PROPENDER A CREAR UN SISTEMA DE ENERGÍA LIMPIA, RENOVABLE Y FOTOVOLTAICA A NIVEL REGIONAL"

BERNARDO SALINAS

JEFE DE LA SUBDERE DE COQUIMBO

ampliación de red o de instalaciones eléctricas, tales como Las Minillas, El Sauce, Caracoles de Pichasca y Serón, entre otros".

"Esperamos poder retomar los estudios de proyectos de electrificación que se realizaron junto a la Asociación de Municipalidades Rurales o recibir más inversión en energía solar para estos lugares más aislados", expresó la alcaldesa.

Por otra parte, el alcalde Combarbalá, Pedro Castillo puntualizó que en su comuna hay 27 lugares que no tienen acceso a la energía eléctrica, recalcando que "durante mucho tiempo hemos trabajado en distintas iniciativas a través de recursos de la Subdere y del

GORE que han permitido contar con algunas ampliaciones, pero el programa de electrificación rural se encuentra en completa detención y el problema es que la CGE decidió incluir de manera unilateral los costos de mantención y operación en los presupuestos de estos proyectos, cosa que la misma Superintendencia de Electricidad y Combustibles ha indicado que es absolutamente improcedente".

750 MILLONES

La Gobernadora Regional de Coquimbo, Krist Naranjo también se refirió a este tema, indicando que junto a la CGE están trabajando en el proyecto "Centinela II Carrizal", que permitirá la construcción de la red eléctrica en estos sectores de Combarbalá, iniciativa que contará con \$750 millones de financiamiento conjunto y beneficiará a 116 personas.

Respecto a esto, Naranjo destacó que ya firmó el contrato de este proyecto y agregó que este "es un proyecto que estuvo estancado por un buen tiempo en la administración anterior y pese a las diversas dificultades logramos sacarlo adelante".

Pese a esto, el alcalde de Combarbalá, Pedro Castillo sostuvo que "lo que se va a construir tiene que ver con arrastre de años anteriores, pero no vemos ninguna gestión activa de parte del GORE ni del Ministerio de Energía, que permita sentar a la mesa a la CGE, a las autoridades locales y regionales, para abordar en conjunto un mecanismo de solución".

MÁS DE 368 DEPÓSITOS DETECTADOS

Conformarán mesa de trabajo para evaluar estado de los relaves de la región

El organismo que estará integrado por diferentes instituciones ligadas a la investigación y al rubro minero, permitirá realizar estudios químicos a relaves, con el objetivo de evaluar un potencial riesgo para la población y priorizar proyectos destinados a mitigar los posibles impactos negativos.

MARCELA ANGEL
La Serena

El 52% de los relaves del país se encuentran en la región de Coquimbo, con 368 depósitos activos e inactivos ubicados en las provincias de Elqui, Limarí y Choapa, donde la comuna de Andacollo, seguida de Illapel lideran estas estadísticas del Servicio Nacional de Geología y Minería, Sernageomin. Una situación preocupante que se espera abordar en profundidad, a través de la conformación de la "Mesa de Relaves y Reutilización de Pasivos Ambientales Mineros".

Dicha organización permitirá realizar estudios químicos a relaves priorizados de la región, evaluar su posible afectación a la población y buscar soluciones integrales que contribuyan a promover un entorno más seguro y saludable para las comunidades. La Seremi de Minería

Región de Coquimbo, Constanza Espinosa Henríquez, explicó que se espera trabajar con la mayor cantidad de actores, ligados tanto al área de la minería, medioambiente, como también desde la investigación, a través de académicos de las universidades.

La autoridad regional de minería reconoce que, aunque existe una caracterización general de los relaves en la región, es necesario realizar análisis químicos para identificar de manera precisa los relaves prioritarios. "Es fundamental prestar especial atención a aquellos relaves que representen un riesgo para la población, ya sea por su proximidad a viviendas o cursos de agua, así como su composición química que pueda incluir metales pesados. Se lleva a cabo una evaluación exhaustiva para determinar cuáles son los relaves que requieren mayor atención y

acción inmediata".

La Seremi de Minería, Constanza Espinoza, destaca los esfuerzos para fortalecer el apoyo a la pequeña minería, además de la creación de la Mesa de Relaves, se cuenta la reapertura de las oficinas provinciales de la Seremi de Minería, que brindará asesoría y apoyo técnico a los mineros y pirquineros. "Estamos esperando la asignación de recursos por parte del Gobierno Regional a través del FNDR. Si todo va bien, planeamos abrir las oficinas provinciales en agosto, donde podremos brindar apoyo técnico en áreas como geología, topografía, planes de exploración y cierre, pero además con un padrón provisorio de venta en Enami. Nuestra principal preocupación es garantizar la seguridad de nuestros mineros, teniendo en cuenta que en la región contamos con más de 3961 faenas mineras, la mayoría de las cuales operan en forma irregular. Por otro lado, el otro 50% de los recursos será destinado a apoyar directamente a los mineros, trabajando en colaboración con Sernageomin".

minero abandonado en la comuna de Illapel y otro en Coquimbo, con el objetivo de determinar los impactos y posibles usos del territorio donde se emplazan relaves aledaños a cuerpos de agua y zonas pobladas.

Según Leonardo Gros Seremi del Medio Ambiente los sitios con potencial presencia de contaminantes que tienen altas concentraciones de algún contaminante pueden afectar de manera aguda o crónica la salud de las personas y los ecosistemas, dependiendo de la fuente, es decir, de manera aguda en el caso que sean concentraciones elevadas que afecten en el corto plazo a las personas, o de manera gradual si es una toxicidad crónica que afecta la salud a largo plazo.

FISCALIZACIONES SERNAGEOMIN

Según los antecedentes de Sernageomin, durante el año 2022 el organismo realizó más de 10 mil fiscalizaciones en las faenas ubicadas a lo largo del país, y de las cuales 2.841 se efectuaron en la región de Coquimbo. Es importante destacar que Sernageomin ha avanzado en el uso de inteligencia de datos a través de la implementación de plataformas digitales que permiten realizar fiscalizaciones más estratégicas.

TRABAJO PARLAMENTARIO EN TORNO A LA PEQUEÑA MINERÍA

La Diputada Carolina Tello se ha enfocado en la pequeña minería y diversas problemáticas relacionadas, buscando modernizar y asegurar su contribución a la economía regional. Presentó el proyecto de resolución "Plan Integral Choapa", que incorpora medidas medioambientales para garantizar la sostenibilidad en los procesos mineros.

"En los próximos días presentaremos un proyecto de resolución que tiene como objetivo asegurar la compra de minerales por parte de Enami, promover la certificación de las pequeñas mineras y solicitar al Gobierno la elaboración de una política medioambiental en relación a los relaves y su impacto en los ecosistemas. Todo esto con el propósito de lograr un rol activo y articulador del Estado que acompañe y promueva la sustentabilidad en cada uno de los procesos productivos de la pequeña minería".

¿CÓMO AFECTAN LOS RELAVES EL MEDIO AMBIENTE?

La región de Coquimbo se ha caracterizado por presentar una importante actividad minera de pequeña escala, encontrándose numerosas faenas abandonadas en orillas del río, quebradas o centros urbanos. Esto ha generado la existencia de relaves a orillas de los cursos de agua y cercanos a los habitantes de la comuna, por lo cual resulta necesario el proceso de evaluación de Suelos con Potencial Presencia de Contaminantes (SPPC) con vistas a determinar el eventual riesgo de estos pasivos ambientales. Este año 2023, la SEREMI del Medio Ambiente realizará un estudio denominado "Evaluación confirmatoria sitio-específico del riesgo ambiental en dos suelos con potencial presencias de contaminantes (SPPC) de la región de Coquimbo", del cual uno de ellos corresponde a un sitio

CARTELERA

CINEMARK™

Open Plaza Ovalle, Avda. Benavente, Ovalle



Escanea el código para revisar la cartelera

APERTURA BOLETERÍAS:

Lunes a Domingo: 09.45 hrs., incluyendo los festivos.
Cierre después de la última función.

(Horarios de traspasos e refiere a todas las películas que comiencen después de las 23.00 hrs.)

*Los horarios esta sujetos a modificación.

DURANTE FIN DE SEMANA LARGO EN COQUIMBO Y ANDACOLLO

Dos personas fallecidas en la región por accidentes de tránsito

El viernes recién pasado un motorista murió al ser colisionado por un vehículo en la comuna puerto, y durante la tarde del sábado un volcamiento en la Ruta de D 51, -desde Andacollo en dirección a La Serena-, cobró la vida de otra persona.

ROMINA ONEL
La Serena

En lo que va del fin de semana largo, en la Región de Coquimbo ya van 2 accidentes de tránsito con resultado de muerte. El primero de ellos ocurrió el viernes recién pasado, alrededor de las 19:15 horas, cuando se registró la colisión entre una motocicleta y un vehículo menor, en el sector de la Avenida Costanera con calle Diego Portales en Coquimbo.

En primera instancia se tuvo que el accidente vehicular dejó a 2 lesionados, uno de ellos el motociclista, quien fue trasladado por personal del SAMU en maniobras de reanimación al hospital San Pablo de Coquimbo, y además iba con una acompañante femenina al momento del accidente.

Con respecto a este caso, el teniente Diego Ibarra, Jefe de la Oficina de Análisis de la Zona de Carabineros de Coquimbo, relató que Carabineros concurre al lugar "encontrándose a un hombre adulto, -del cual se desconoce identidad-, tendido en la calzada, siendo atendido por personal SAMU, el cual conforme información recopilada, momentos antes se encontraba circulando con una motocicleta por la Avenida Costanera en dirección al norte, colisionando por causas que serán investigadas con un automóvil, Toyota modelo Yaris, quien iba en dirección al oriente, hacia calle Diego Portales".

El Teniente también dio a conocer que "el conductor del vehículo resultó con lesiones de carácter leve, quien manejaba en normal estado de temperancia".

"Dada la fuerza del impacto, el conductor de la motocicleta salió proyectado, quedando tendido en la calzada gravemente lesionado, quien luego falleció al interior del Hospital de Coquimbo producto de sus lesiones", dijo el Teniente.

Ibarra también indicó que el Fiscal de turno dispuso la concurrencia de SIAT, para llevar a cabo la investigación del accidente.

Por su parte, el Director de Seguridad Pública de la Municipalidad de Coquimbo, David Díaz, puntualizó que "a bordo de la motocicleta iban

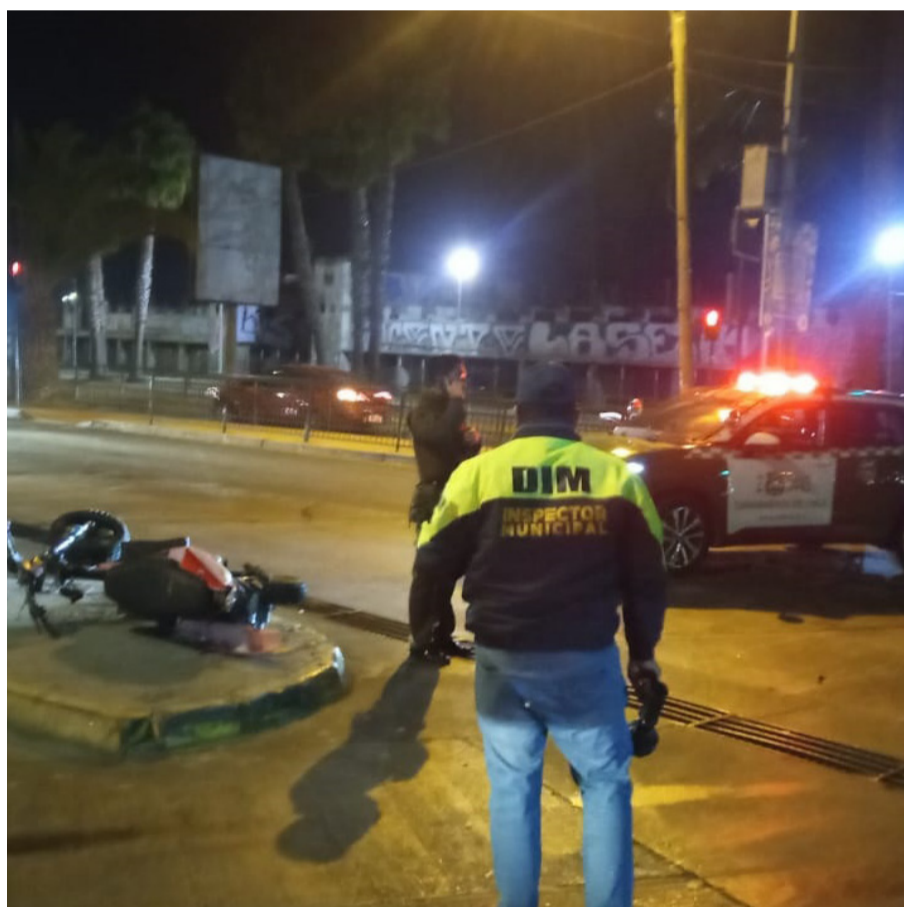

CEDIDA

Así quedó la motocicleta involucrada en el accidente de Coquimbo, que resultó en la muerte del chofer.

2 ocupantes, el personal del SAMU trasladó a ambos heridos al Hospital de Coquimbo, uno de ellos falleció y la otra persona se encuentra con riesgo vital".

Referente al estado de salud de la otra persona que iba a bordo de la motocicleta, se tiene que se trataría de una mujer de alrededor de 20 años, quien sufrió un traumatismo encefalo craneano complicado y quedó hospitalizada en el Servicio de Neurocirugía de Coquimbo, luego de su ingreso a la Unidad de Emergencias.

OTRO MOTORISTA
LESIONADO EN LA SERENA

Durante el viernes, pasadas las 21 horas, ocurrió otro accidente automovilístico, esta vez en Avenida Cuatro Esquinas con El Santo, en La Serena,

el que se trató de una colisión menor entre un automóvil y una motocicleta.

Con relación a esto, el Comandante Sergio Urzua, -quien además es Jefe Operativo del Cuerpo de Bomberos de La Serena-, detalló que según la información que maneja, la única persona lesionada en este accidente fue el conductor de la motocicleta, quien fue trasladado por personal de SAMU hasta el nosocomio local.

Además de esto, el Comandante indicó que por parte de Bomberos, concurren a la emergencia las Unidades de Rescate de la Segunda y Quinta Compañías de La Serena.

Según lo observado a través de las cámaras de seguridad de la Municipalidad de La Serena, a las 21:07 horas se visualizó a un motorista de aplicación, bajando a gran velocidad por Cuatro Esquinas y adelantando a una motocicleta, luego a las 21:10 vio a un masculino en el suelo de la Esquina El Santo con Cuatro Esquinas, información que fue reportada a Carabineros y al SAMU.

ACCIDENTE EN ANDACOLLO

En suma a estos dos accidentes, se tiene que durante la tarde del sábado se registró un accidente vehicular en la Ruta D 51 de Andacollo que dejó a una persona fallecida.

De acuerdo a las informaciones preliminares entregadas por el comandante del Cuerpo de Bomberos de Andacollo, Wilfredo Ochoa relató que en el accidente estuvo implicado un camión 3/4 que bajaba desde Andacollo hacia La Serena, mientras transportaba cajas y sacos de frutas y verduras.

"En el accidente dejó a 4 personas lesionadas, lamentablemente solo 3 de ellas pudieron salir del auto por sus propios medios y la cuarta persona que estaba atrapada, -quien era un comerciante de la Feria de Andacollo-, falleció en el lugar", especificó el Comandante.

Aunque preliminarmente se dijo que el vehículo se habría volcado y caído varios metros en la zona de curva antes de llegar a Maitencillos por la Ruta D 51, Ochoa puntualizó que además de las unidades de emergencia, al sitio del suceso llegó la SIAT de carabineros para investigar respecto a las causas del accidente.

Cabe destacar que al cierre de esta edición, se estaba a la espera de la llegada del Servicio Médico Legal.

DADA LA FUERZA DEL IMPACTO, EL CONDUCTOR DE LA MOTOCICLETA SALIÓ PROYECTADO, QUEDANDO TENDIDO EN LA CALZADA GRAVEMENTE LESIONADO, QUIEN LUEGO FALLECIÓ AL INTERIOR DEL HOSPITAL DE COQUIMBO PRODUCTO DE SUS LESIONES"

TENIENTE DIEGO IBARRA

JEFE DE LA OFICINA DE ANÁLISIS DE LA ZONA DE CARABINEROS DE COQUIMBO

DE ACUERDO A CIFRAS ENTREGADAS POR SENAPRED

Detectan en Monte Patria más de 90 puntos críticos que podrían ser afectados por las lluvias

En la comuna de los valles generosos, el municipio ya está desplegando una serie de trabajos en estos puntos, los que cuentan con riesgos como activación de quebradas, cortes de ruta y el desborde de ríos. En tanto, el año pasado la comuna estuvo casi una semana sin luz debido a las precipitaciones, situación que ya fue contemplada y trabajada desde la empresa de electricidad.

LORETO FLORES ARDILES
Monte Patria



EL OVALINO

El municipio de Monte Patria ha realizado diversos trabajos en terreno para evitar los estragos de las lluvias.

En el mes de mayo, la ministra del Interior y Seguridad Pública, Carolina Tohá, en conjunto con el director regional del Servicio Nacional de Prevención y Respuesta ante Desastres (SENAPRED), Álvaro Hormazábal, realizaron un primer balance sobre la implementación del "Programa Invierno 2023".

Dicho programa, fue lanzado hace unos meses atrás por el Gobierno, fecha en la que se inició levantando la información en los distintos territorios del país, con la colaboración de los municipios, a fin de desarrollar diferentes estrategias de acuerdo a cada comuna y estableciendo los distintos puntos críticos en el país y las respectivas obras de mitigación.

Es así que, según el desglose elaborado por SENAPRED, en la región de Coquimbo se establecieron un total de 1.230 puntos críticos, de ellos, 312 se encuentran en la Provincia de Limarí, siendo Monte Patria la comuna que posee la mayor cantidad de puntos (92), esto por sobre la comuna de Combarbalá (83), Ovalle, (73) Río

Hurtado (33) y Punitaqui (31).

De esta manera, según las estadísticas entregadas por el director regional de SENAPRED en la región de Coquimbo, Rubén Contador, en Monte Patria actualmente existen más de noventa puntos críticos, 23 de ellos definidos de "muy alto riesgo", 31 de "alto riesgo", 37 de "riesgo" y 1 de "bajo riesgo", niveles determinados de acuerdo a la percepción del riesgo comunal.

PUNTOS CRÍTICOS

Ante esto, el encargado de la Oficina de Protección Civil y Emergencia de la Municipalidad de Monte Patria, Osvaldo Vega, enfatizó que en la comuna existen varios lugares riesgosos, por ello, los trabajos realizados se han enfocado en los cinco valles.

"Lo que es el Río Rapel, hacia Central Los Molles, el principal problema es el corte de camino por nieve, eso

lo tenemos todos los años en esos sectores. Además, entre Cerrillos de Rapel, Rapel, Higueras de Rapel tenemos activaciones de quebradas, un año tuvimos la pérdida de una familia producto de la crecida del río El Tome", expuso el funcionario municipal.

En tanto otro de los sectores que contarían con activación de quebradas son los lugares aledaños al Río Mostazal y en los sectores altos de la comuna donde hay nieve.

"La misma situación se nos da en el Río Grande, donde hay cortes de camino producto de la nieve, junto con crecidas de ríos y activación de quebradas".

En cuanto al Río Huatalume, los principales problemas allí son los cortes de camino producto de activación de quebradas. "Este año hemos reforzado el tema de la limpieza de colectores de aguas lluvias en el lugar, trabajo que lo hemos hecho con las empresas

de mantención de caminos", apuntó.

Entre otros de los puntos críticos, Vega subrayó que se suman los rodados en la carretera, en la Ruta D-55, que une la comuna con Ovalle, específicamente en las curvas de La Paloma, donde hay rodados mayores y menores.

"Además de esto, todos los días se suman las limpiezas de quebradas, estamos haciendo todo lo posible para poder limpiar la mayor cantidad, vamos a tratar de cumplir con todas", mencionó.

Respecto al estado de la comuna, el alcalde de Monte Patria, Cristian Herrera, explicó a El Ovallino los trabajos que se han estado efectuando ante estas posibles lluvias que se avecinan durante el periodo invernal.

"Tenemos cerca de cien puntos detectados donde podríamos tener una posible dificultad por la llegada de precipitaciones; somos una comuna muy dispersa, con cinco valles y

Avisos económicos El Ovallino

Aquí, donde quieres que te vean

Busca, vende, compra, arrienda

Tu aviso de El Ovallino, también aparece en la versión digital del diario en: www.elovallino.cl



TE ESPERAMOS EN MIGUEL AGUIRRE 109, OVALLE. FONOS: (51) 2200420 / +569 92271967

92

Son los puntos críticos establecidos por SENAPRED.

donde tenemos muchas quebradas, por ello hemos estado trabajando con las propias comunidades”, contó.

En esta línea, el jefe comunal señaló que como municipio han establecido la creación de “brigadas vecinales de emergencias”, desplegándose en diferentes partes de Monte Patria, haciendo limpiezas de quebradas y otras actividades, sumado a la capacitación para saber cómo reaccionar ante alguna emergencia.

ACCIONES EN TERRENO

Así lo corroboró Osvaldo Vega, quien destacó que los trabajos se han implementado en base a la complejidad de estos puntos.

“Como municipio estamos trabajando y constituyendo cuarenta comités de emergencia en diferentes puntos de la comuna. Nosotros ya partimos con las capacitaciones, donde estamos capacitando en primera respuesta vecinal y también sobre temas eléctricos que es principalmente lo que tenemos en la comuna, la primera se realizó el 17 de junio y la segunda se hará en Huatulame el día 8 de julio”.

Con esto, el funcionario municipal manifestó que esperan capacitar a cerca de 110 a 120 brigadistas en dichas jornadas de trabajo.

Además, según relata Vega, las diferentes oficinas territoriales de la comuna montepatrina, ya estarían



EL OVALINO

Los trabajos de limpieza en las quebradas es una de las medidas de precaución.

equipadas con plástico, colchones, frazadas y otros implementos para enfrentar las lluvias.

Igualmente, el encargado de la Oficina de Protección Civil y Emergencia afirmó que también han entregado volantes en los cinco territorios, con el fin de reforzar este plan Invierno.

“Hemos tratado de hacer conciencia en la comunidad en el tema de lluvia, hemos hecho publicidad, compartido con dirigentes y la entrega de folletos, este trabajo es mayor al de años anteriores, esto producto de lo que nos pasó el 2022”.

PRINCIPALES PREOCUPACIONES

Por otro lado, el alcalde Herrera, indicó que existen ciertas inquietudes en la zona, tanto ligado a los trabajos de vialidad, como también a

la interrupción de los servicios que se generan en diferentes sectores con la llegada de las lluvias.

“Para evitar que queden pueblos aislados se tiene que trabajar de la mano con Vialidad, con los contratos globales, con lo que ellos generan con sus maquinarias; y lo segundo que es la preocupación mayor, es la prestación de servicios, ya que acá cae una lluvia pequeña y se nos corta la electricidad”, sostuvo.

Es así que, en palabras del alcalde, una vez que quedan sin luz eléctrica en la comuna, también se ven afectados con la señal telefónica, de internet y de paso también quedan sin que los sistemas de agua potable rural puedan entregar el suministro.

“Queremos saber cuál es el plan de contingencia de la empresa eléctrica y tener claro que dependemos de

ello, para poder no actuar a ciegas ante una emergencia o catástrofe producto de las lluvias o nevazones que ocurren principalmente en las zonas altas, las que están pobladas y quedan incomunicadas a falta del servicio eléctrico y de telefonía”, recalzó Cristian Herrera.

TRABAJO DESDE CGE

Ante esto, desde la Compañía Eléctrica CGE, agregaron que han preparado una serie de acciones con el objetivo de mitigar los riesgos, así como también asegurar la calidad y continuidad del suministro eléctrico, esto luego que en Monte Patria algunas localidades quedaran sin luz por casi una semana el año pasado.

Entre las actividades de la empresa se incluyó en Monte Patria la evaluación de equipos en todos los alimentadores de la comuna, en Bellavista, San Lorenzo, Tulahuén, El Palqui, Huaquelón y Los Molles. Además de podas y tala de árboles cercanos a las redes eléctricas, inspección pedestre, termografía y lavado de aislación.

De igual forma, desde CGE señalaron que se hizo una mantención de un equipo de respaldo ubicado en Tulahuén y se coordinó una visita para determinar, junto al municipio, un terreno que disponga de un nuevo generador que sirva para abastecer a las familias cuando exista interrupción del suministro.

“Es importante destacar que todas las actividades consideradas en el Plan Invierno 2023 de CGE fueron elaboradas durante fines del año pasado y ejecutadas durante el primer trimestre de este año, por lo que a la fecha están totalmente completadas”, establecieron desde la compañía.

El Ovalino



GERENTE GENERAL Y REPRESENTANTE LEGAL: SUB DIRECTOR COMERCIAL:

Francisco Puga Medina Jorge Contador Araya

OFICINA OVALLE:

Miguel Aguirre 109 Fono: (53)2448271

OFICINA LA SERENA:

Brasil 431 Fono (51) 2200400

PUBLICIDAD: SUSCRIPCIONES:

Fono (51) 2200420 Teléfonos: (53) 244 82 71 / (51) 2200400

SÍGUENOS Y COMPARTE CON NOSOTROS EN REDES SOCIALES

- www.lovallino.cl
- @elovallino
- facebook.com/DiarioElOvallino/

Publica en www.lovallino.cl



O en nuestras oficinas Lunes a Viernes de 9:00 a 14:00, 14:45 a 17:30 Hrs. Viernes de 09:00 a 18:00 Hrs. Sábado de 09:30 a 13:00 Hrs.

Agréganos al WhatsApp

+56 942862299

El Ovalino

Comparte con nosotros las noticias que ocurren a tu alrededor 09:01 ✓

Fotos 09:02 ✓

Audios 09:02 ✓

Videos 09:03 ✓

Denuncias 09:03 ✓

Envíanos todo y en todo momento 09:03 ✓

El "Equipo de la Gente" sumó su segunda victoria al hilo, comandados por su DT. Andrés Olivares, quienes en cancha derrotaron 2 a 0 a María Pinto y estiró a 3 puntos la ventaja con su mayor contrincante, Coliseo de Algarrobo. La próxima semana deberá visitar a C.E.F.F. de Copiapó demostrando porqué son los líderes del torneo.

LORETO FLORES ARDILES
Ovalle

Este sábado 24 de junio, Club Social y Deportivo Ovalle se enfrentó de local al equipo capitalino, Municipal María Pinto, en el partido válido por la décima tercera fecha del Campeonato de la Tercera División B.

Para este encuentro, la oncenena titular de los verdes dirigidos por Andrés Olivares, estuvo conformada por Segundo Pérez, Matías Oyarce, Jordan Tapia, Gabriel Rojas, Sergio Mondaca, Esteban Ahumada, Ignacio Aranda, Pedro Cerda, Luis Rodríguez, Samuel Avilés y Esteban Guerra, quienes fueron los encargados de pisar el césped del Diaguita en búsqueda de quedarse con los 3 puntos en casa.

PRIMERA PARTE

Es así que siendo las 18:00 horas, el juez del partido David Muñoz, dio el pitazo inicial, con ambos planteles en búsqueda del arco rival.

Sin embargo, al transcurrir los primeros minutos, ninguno de los equipos lograba concretar alguna jugada peligrosa, lo que demostró en la cancha que ambas escuadras se mostraban cautelosas ante el enemigo.

Más tarde, en los 18', un integrante del "Social", se mostró resentido,

situación que convocó al equipo médico de la escuadra local, resultando que posteriormente en los 21 minutos ocurriera el primer cambio para CSD Ovalle, entrando así el jugador Jesús Contreras en reemplazo de Luis Rodríguez.

Tras este cambio, el "Equipo de la Gente" cambió su juego, consiguiendo más llegadas, frenando así los alcances que estaba logrando María Pinto, quien durante este tiempo había conseguido más de tres jugadas peligrosas que pusieron en aprietos a la defensa del plantel ovalino.

No obstante, pese a los intentos de María Pinto en búsqueda de la anotación, Club Social y Deportivo Ovalle se impondría y gracias a un pase de Jesús Contreras se abrió el marcador, con un golazo del 11 del equipo, Esteban Guerra, quien metió el balón en el fondo del arco defendido por el meta forastero.

Seguían los minutos y el partido siguió con la cuenta de 1 a 0 a favor de Ovalle, terminando así el primer tiempo sin nuevas anotaciones.

LLEGADA DEL SEGUNDO GOL

Iniciado el segundo tiempo, los ovalinos entraron a la cancha con mejores ánimos y con una férrea defensa que impidió el avance de los capitalinos de María Pinto, quien al pasar los minutos se alejaron del arco protegido por Segundo Pérez.

Ya en los 32', llegó el segundo gol para los limarinos, esta vez en los pies de Gabriel Rojas, quien aumentó la cifra para el "Social", con un remate cruzado que terminó en el fondo del arco rival, consiguiendo el 2 a 0 para Ovalle.

EN EL CÉSPED DEL DIAGUITA

CSD Ovalle ganó y es más líder que nunca en el campeonato



COMUNICACIONES CSDO.

Con esta victoria, el equipo limarino suma 26 puntos en la tabla de posiciones del torneo.

En los minutos finales, María Pinto no logró marcar la diferencia, dejando espacios en la cancha, los cuales fueron aprovechados por el "Equipo de la Gente", que mostró un juego superior en el pasto del Estadio Diaguita.

Más tarde, ocurrió una situación amarga a minutos de concretar el segundo tiempo, cuando dos jugadores, de ambos cuadros, se enfrasaron en una discusión en la cancha, siendo expulsado Jesús Contreras, quedando CSD Ovalle sólo con diez integrantes, al igual con su similar quien también obtuvo una expulsión.

Finalmente, el "Equipo de la Gente" suma su segunda victoria durante la segunda rueda del campeonato, quedando con 26 puntos en la tabla, seguido por Coliseo de Algarrobo con 23, equipo que durante esta misma jornada se combatía con el equipo limarino, F.C. Monte Patria.

FECHA 14

En la fecha 14 de la Tercera División B, Club Social y Deportivo Ovalle tendrá que jugar de visita, esta vez ante C.E.F.F. Copiapó, en horario y fecha por confirmar.

¡No tengamos miedo!

Domingo XII del tiempo Ordinario. Ciclo A. Mt 10, 26-33



Hoy escuchamos tres veces: No tengan miedo. Se trata del discurso misionero del evangelio de San Mateo. Jesús alerta a sus apóstoles sobre las dificultades que encontrarán en su actividad misionera y los instruye sobre el falso temor a la gente y el verdadero

amor a Dios. Es una invitación a la confianza, a la seguridad en Dios. Insiste sobre la necesidad de mantener la confianza y desechando el temor. En realidad, los apóstoles eran los encargados de anunciar "la buena noticia", un mensaje lleno de esperanza y consolación, pero al mismo tiempo, un mensaje destinado a enfrentar directamente la "sabiduría del mundo" y los "pecados del hombre". Cuando llama a todos hacia Él, su acción pone al descubierto la falsedad que hay en el mundo. Jesús era consciente de que sus apóstoles

iban al encuentro inevitable de la persecución, del martirio, de las calumnias y zancadillas de mucha gente. Primero los anima a predicar: lo que les digo de noche anúncienlo en pleno día. Los impulsa a ser mensajeros apasionados de la Palabra de Dios. Impulsa en segundo lugar a no temer a los que matan el cuerpo, pero no pueden matar el alma. En este caso, desea confirmarlos de frente a las amenazas físicas, los malos tratos a causa de la Palabra y todo esfuerzo destinado a hacerlos renegar

de su fe. Finalmente repite la exhortación a no temer pues Dios no dejará que les suceda ningún mal. En el fondo, el secreto para no temer se encuentra en la conciencia de que se está en manos de Dios Padre Providente que cuida de la persona creada a su imagen y semejanza. Hoy, es necesario recuperar la dimensión misionera de la vocación cristiana. En el ser mismo del cristiano está la vocación misionera, el envío, la tarea de ir y anunciar la buena nueva y evangelizar a la gente en el amor de Jesucristo.

La fe cristiana concebida sólo como perfección personal o consolación psicológica no es una auténtica fe cristiana. "Como el Padre me envió, así los envío yo". Cristo envía al mundo como ovejas entre lobos, pero asegura su amor, su presencia y su fortaleza. Es necesario reavivar el sentido de misión y de apostolado entre nosotros. En estos tiempos que nos toca vivir debemos quitar el miedo que paraliza y oscurece el rostro de Jesús. "No tengan miedo", nos repite una y otra vez.