La exitosa apuesta extracurricular de la Escuela Bernardo O'Higgins Riquelme, en la que participa la mitad de sus alumnos 13

FÚTBOL

CSD Ovalle cae y cede terreno en la Tercera B

El conjunto verdes cayó en sus propios errores defensivos y, en conjunto con la poca eficacia ofensiva, terminó perdiendo por 2-0 en Santiago. 10

POLÍTICA

Seremi de Desarrollo Social defiende programa "Clase Media Protegida"

El funcionario explicó que la iniciativa busca entregar beneficios a personas que no contaban con una cobertura estatal ante eventualidades en áreas como salud, vivienda, educación, trabajo y adulto mayor. 4

www.elovallino.cl Edición 10.702 / Año XXIX / 16 págs

Twitter: @elovallino / **Facebook:** elovallino **$250**

El Ovallino

Lunes 27 de Mayo de 2019

Pasión por Limarí

HOSPITAL DE COMBARBALÁ INICIÓ SU INVESTIGACIÓN

PAREJA DENUNCIA SUPUESTA NEGLIGENCIA EN TRABAJO DE PARTO

La pareja combarbalina interpuso una denuncia por trato negligente en un parto que terminó en la ambulancia

CEDIDA

De acuerdo al relato de la familia, ese martes alrededor de las 3.15 horas de la madrugada se dirigieron hasta el Hospital San Juan de Dios de Combarbalá. Solicitaron atención inmediata ya que al parecer el parto se acercaba y los síntomas del alumbramiento se hacían más intensos. El parto culminó en la ambulancia camino a Ovalle. 2-3

CEDIDA

20 Años desde que se festejara por primera vez la fecha

CEDIDA

CULTURA

Celebrando en familia el Día del Patrimonio 2019

Con diversas actividades se conmemoró la ocasión. a dos décadas del primer Día del Patrimonio, en esta ocasión se resaltaron los valores inmateriales de cada zona. El Museo del Limarí preparó y ejecutó una completa programación en cada una de sus áreas 6

Crónica

LA SITUACIÓN DENUNCIADA *involucra al Hospital San Juan de Dios de Combarbalá.* CEDIDA

KAMILA M.
OVALLE

RECINTO ALUDIDO YA ESTÁ INDAGANDO EL HECHO

FAMILIA COMBARBALINA INTERPONE DENUNCIA POR SUPUESTA ATENCIÓN NEGLIGENTE EN PARTO

Una concatenación de situaciones irregulares ocurridas durante la madrugada del pasado martes 14 de mayo es lo que denuncia Patrick González Sandoval y su esposa Hilda Álvarez. Respecto al caso, la subdirectora médica del recinto, Tania Garín, contó, "el Hospital de Combarbalá está preocupado por todos sus procesos y gestión clínica, por lo tanto, en esta misma línea con la inquietud de la familia se ha decidido iniciar una investigación interna".

La familia combarbalina González-Álvarez asegura que sufrió una seguidilla de supuestos hechos irregulares durante la atención de parto de su hijo.

TESTIMONIO DE LA FAMILIA

"Con fecha 14 de mayo en el Servicio de Urgencias de Combarbalá fui víctima de violencia obstétrica, violación a mis derechos como mujer y embarazada, atención extremadamente precaria del parto y llegada de mi hijo recién nacido, daños físicos, psicológicos y morales", se señala en la denuncia interpuesta por Patrick González y su señora Hilda Álvarez durante la semana pasada.

De acuerdo al relato de la familia, ese martes alrededor de las 3.15 horas de la madrugada se dirigieron hasta el Hospital San Juan de Dios de Combarbalá. Solicitaron atención inmediata ya que al parecer el parto se acercaba y los síntomas del alumbramiento se hacían más intensos.

Una vez que ingresó la paciente, se le hizo la revisión de rutina. González recuerda que tras el chequeo una profesional les dijo, "parece que van a tener la guagüita".

"Alcancé a escuchar que la matrona dijo que mi señora tenía cuatro centímetros de dilatación, queriendo decir que el parto sería en una hora

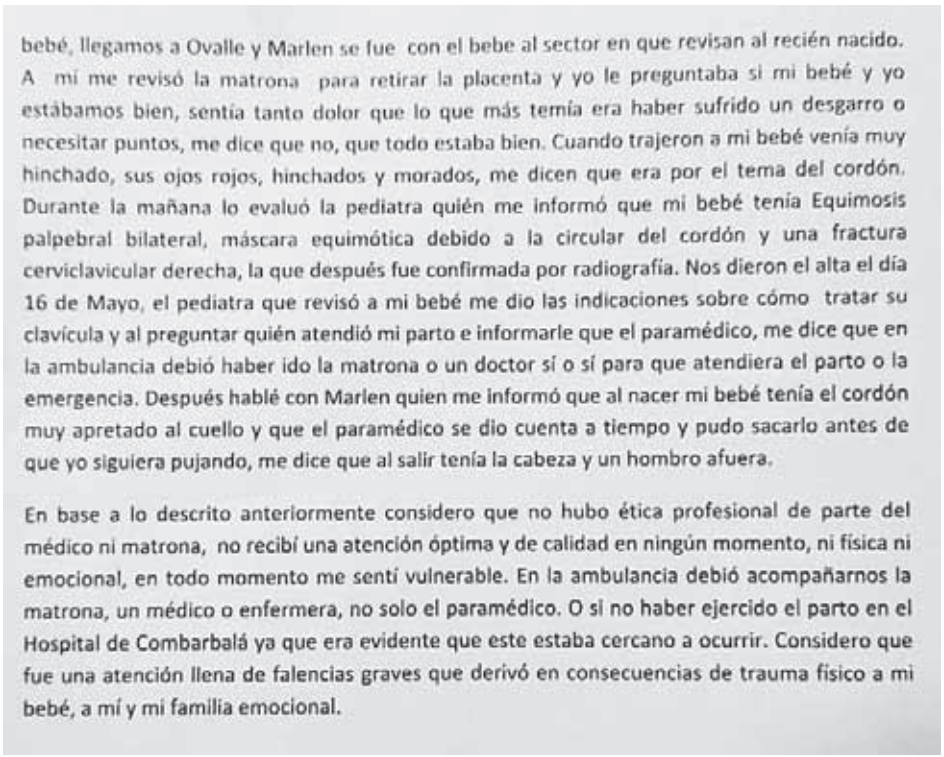

bebé, llegamos a Ovalle y Marlen se fue con el bebe al sector en que revisan al recién nacido. A mí me revisó la matrona para retirar la placenta y yo le preguntaba si mi bebé y yo estábamos bien, sentía tanto dolor que lo que más temía era haber sufrido un desgarro o necesitar puntos, me dice que no, que todo estaba bien. Cuando trajeron a mi bebé venía muy hinchado, sus ojos rojos, hinchados y morados, me dicen que era por el tema del cordón. Durante la mañana lo evaluó la pediatra quién me informó que mi bebé tenía Equimosis palpebral bilateral, máscara equimótica debido a la circular del cordón y una fractura cerviclavicular derecha, la que después fue confirmada por radiografía. Nos dieron el alta el día 16 de Mayo, el pediatra que revisó a mi bebé me dio las indicaciones sobre cómo tratar su clavícula y al preguntar quién atendió mi parto e informarle que el paramédico, me dice que en la ambulancia debió haber ido la matrona o un doctor sí o sí para que atendiera el parto o la emergencia. Después hablé con Marlen quien me informó que al nacer mi bebé tenía el cordón muy apretado al cuello y que el paramédico se dio cuenta a tiempo y pudo sacarlo antes de que yo siguiera pujando, me dice que al salir tenía la cabeza y un hombro afuera.

En base a lo descrito anteriormente considero que no hubo ética profesional de parte del médico ni matrona, no recibí una atención óptima y de calidad en ningún momento, ni física ni emocional, en todo momento me sentí vulnerable. En la ambulancia debió acompañarnos la matrona, un médico o enfermera, no solo el paramédico. O si no haber ejercido el parto en el Hospital de Combarbalá ya que era evidente que este estaba cercano a ocurrir. Considero que fue una atención llena de falencias graves que derivó en consecuencias de trauma físico a mi bebé, a mí y mi familia emocional.

LA FAMILIA REALIZÓ *una denuncia formal en el recinto.* CEDIDA

EL NOSOCOMIO INSTRUYÓ *una investigación interna a raíz de la denuncia.* CEDIDA

o menos. Dijo que le inyectaría suero y un medicamento para aplacar un poco el tema de las contracciones para luego derivarla en ambulancia directo a Ovalle para que tuviera el bebé en el hospital de allá", afirma.

De acuerdo a cálculos de González, la ambulancia que trasladaba a su esposa para dar a luz en Ovalle habría salido a eso de las 4.02. Lo que cuenta es que dicho transporte contaba sólo con un paramédico, ya que asegura que la matrona se negó a ir con ellos. "Cuando él llegó al pabellón de parto le dijo a ella, '¿entonces usted es la que me acompaña?', ella le dijo 'no'. Y todos nos miramos las caras. Le respondí, 'pero, ¿cómo, si usted tiene que ir?'. Me respondió que no iría porque no tenía la orden del médico".

Uno de los reparos en la concatenación de hechos, es que mencionan que debieron haber contado con el apoyo de un profesional durante el traslado. "Por lo que hemos investigado, ella debiese haber acompañado a mi señora dentro de la ambulancia. O bien debió haber sido un médico", afirma. Asegura que fue el propio paramédico el que le insistió a la matrona que fuera parte del urgente traslado.

Otro punto dentro de su crítica, y que habrían consignado en la denuncia formal ante el servicio hospitalario, es que manifiesta que nunca vieron al médico de turno, "él nunca firmó (…) Todos sabemos que tienen residencia en el hospital, por lo que pueden acudir inmediatamente tras un llamado de emergencia. Ellos tienen arriendos de casa particulares. No se cumplen los protocolos establecidos, los que dicen que deben permanecer dentro del hospital".

Tras la supuesta negativa de la matrona, la ambulancia -abordada por el chofer, un paramédico, la paciente y una de sus amigas -emprendió rumbo a Ovalle.

EN EL CAMINO

Lo que no presagiaba la familia, era que el parto se produciría durante el traslado, específicamente a la altura de Sotaquí. "En Chañaral (Alto) creo que mi señora iba con contracciones bastante fuertes. Ella le dijo al paramédico 'parece que tengo la cabecita del bebé afuera'. Incluso sintió que la guagua se devolvió por el canal de parto. Eso le provocó a ella un dolor tremendo, dice que casi se desmayó".

Comenta que de acuerdo a su punto de vista, el paramédico tuvo un manejo poco adecuado ante la situación de emergencia que se estaba suscitando. "Él no atinó a detener el traslado a la altura de Chañaral, ni en El Palqui, ni en Monte Patria. De hecho, le dijo a mi señora 'si paramos nos vamos a detener mucho, no van a tramitar, entonces mejor alcanzamos a llegar a Ovalle'. Él dio la orden de que la ambulancia no parara".

Pese a que no cuentan con un documento oficial en donde se consignen las lesiones derivadas del nacimiento por parte del bebé, la familia asegura que luego de una revisión médica se habría confirmado que el menor habría nacido con una clavícula quebrada y con algunas lesiones oculares. El padre menciona que se reportó un cuadro llamado máscara equimótica, en específico una equimosis palpebral bilateral.

La familia ha puesto en tela de juicio la experticia del paramédico en el área de atención de partos. "Tenía una muy baja noción sobre el tema. Según la dirección del hospital él estaba preparado, pero jamás había asistido un parto, de hecho le dijo a mi señora que era 'la primera vez' que lo hacía. No tenemos nada en contra de él, se portó un 'siete', hizo lo mejor que pudo. El tema de si tenía los conocimientos, está en investigación".

Otro eje del reclamo es que las condiciones en que estaba la ambulancia no habrían sido las más adecuadas para un procedimiento de esa naturaleza. "Iban muertos de frío. Cuando nació la guagüita y llegó a Ovalle iba casi que 'congelado', con una temperatura bastante baja. Mi señora dice que hasta ella estaba muy helada. La ambulancia no contaba con mantas térmicas, no tenía frazadas, no había calefacción. Fue muy precario".

Tras todo lo anterior, reconoce que su esposa está "shockeada".

Al mismo tiempo, el padre de familia declara que la semana recién pasada aún no podía concretar la inscripción de su hijo en el Registro Civil, ya que aún no habría firma en el acta de nacimiento. "No tiene atención médica, no tiene rut, entonces él no existe en realidad", lamenta.

> **La verdad de las cosas es que lo que nos pasó fue bastante fuerte en el sentido de que nunca nos imaginamos que nos podía ocurrir algo así"**
>
> PATRICK GONZÁLEZ SANDOVAL
> Denunciante

14

De Mayo pasadas las 3 de la mañana se produjo la atención de urgencia en el recinto combarbalino.

FORMALIZACIÓN DE LA DENUNCIA

Esta semana el padre de familia acudió a la OIRS del Hospital de Combarbalá para interponer la denuncia sobre la sucesión de hechos que marcaron el parto del recién nacido. "Entregamos el documento redactado de parte de mi señora. Además hicimos saber las peticiones concretas de parte nuestra, lo que solicitamos; ya sea indemnización, compensación de gastos que nos generara el tema médico".

"(…) Considero que no hubo ética profesional de parte del médico, ni matrona, no recibí una atención óptima y de calidad en ningún momento, ni física ni emocional. En todo momento me sentí vulnerable. En la ambulancia debió acompañarnos la matrona, un médico o enfermera, no sólo el paramédico. O sino, haber ejercido el parto en el Hospital de Combarbalá ya que era evidente que estaba cercano a ocurrir. Considero que fue una atención llena de falencias graves que derivó en consecuencias de trauma físico a mi bebé, a mí y a mi familia", escribió la paciente en el párrafo final de dicha denuncia formal.

> **Fui víctima de violencia obstétrica, violación a mis derechos como mujer y embarazada, atención extremadamente precaria del parto y llegada de mi hijo recién nacido, daños físicos, psicológicos y morales"**
>
> HILDA ÁLVAREZ
> Paciente

"Me dijeron solamente que iban a investigar el caso y que tendríamos una respuesta no más allá del 11 de junio", aclara González.

También cuenta que se dirigió a la Fiscalía para canalizar su denuncia.

"La verdad de las cosas es que lo que nos pasó fue bastante fuerte en el sentido de que nunca nos imaginamos que nos podía ocurrir algo así", concluye.

Investigación en curso por parte del recinto aludido

Respecto al caso, la subdirectora médica del recinto del Hospital San Juan de Dios de Combarbalá, Tania Garín, expresó, "el Hospital de Combarbalá está preocupado por todos sus procesos y gestión clínica, por lo tanto, en esta misma línea con la inquietud de la familia se ha decidido iniciar una investigación interna, la cual se ya hizo y ahora está tomando parte la investigación clínica del servicio (de Salud) para asegurar y revisar que todos los procesos de aquel día hayan estado acordes a nuestros protocolos y velar por el bienestar de nuestros pacientes".

> **Se ha decidido iniciar una investigación interna, la cual se ya hizo y ahora está tomando parte la investigación clínica del servicio (de Salud) para asegurar y revisar que todos los procesos de aquel día hayan estado acordes a nuestros protocolos"**
>
> TANIA GARÍN
> Subdirectora médica
> Hospital San Juan de Dios de Combarbalá.

Garín precisó que no se pueden dar más detalles porque, "ahora está todo en investigación". 01201iR

DURANTE LA MADRUGADA *ocurrió la atención de urgencia en ese establecimiento hospitalario.* CEDIDA

MARCELO TELIAS

Seremi de Desarrollo Social defiende programa "Clase Media Protegida": "No es más de lo mismo"

La iniciativa busca entregar beneficios a personas que no contaban con una cobertura estatal ante eventualidades en áreas como salud, vivienda, educación, seguridad, trabajo y adulto mayor. Desde la oposición aseguran que la iniciativa contempla beneficios que ya existen y que no entrega nuevas coberturas.

EL SEREMI DE DESARROLLO SOCIAL Y FAMILIA, *Marcelo Telias, rechazó las críticas que acusan que el programa Clase Media Protegida "es más de lo mismo".* CEDIDA

CHRISTIAN ARMAZA
OVALLE

Este miércoles pasado, el gobierno del Presidente Sebastián Piñera lanzó el programa "Red Clase Media Protegida" una de las iniciativas estrella del ejecutivo, y que en términos simples, busca transformarse en un sistema que asegure la entrega de beneficios a familias de este segmento social que no contaban con una cobertura estatal ante eventualidades en áreas como salud, vivienda, educación, seguridad, trabajo y adulto mayor.

Así por ejemplo, el programa incluye medidas tales como fortalecer el Seguro de Desempleo, modernizar FONASA y crear un Plan de Salud Universal para limitar el gasto máximo de los usuarios o familias frente a enfermedades catastróficas.

En el área de Educación, se busca extender la gratuidad en la educación técnico profesional a todos los estudiantes pertenecientes al 70% de los hogares más vulnerables y reemplazar el Sistema de Crédito con Aval del Estado (CAE), reemplazándolo por un nuevo sistema. Además, se busca aumentar los subsidios de compra y arriendo de viviendas para las familias de clase media.

"La Red Clase Media Protegida no mide los niveles de ingreso, sino que, independiente de aquello, igual las familias van a poder acceder a los beneficios requeridos. Eso hay que tenerlo muy claro. La definición de lo que se considere clase media lo vamos a determinar según las necesidades de las familias"

MARCELO TELIAS
Seremi de Desarrollo Social y Familia

ACCION COMUNICACIONAL

No obstante, a las pocas horas de conocerse los detalles del programa, aparecieron las primeras críticas a la iniciativa en especial, en la línea de acusar que dicho programa "es más de lo mismo" o bien, una simple batería comunicacional de cara a la próxima cuenta presidencial del 1 de junio.

¿El motivo de dicho cuestionamiento? Que en el programa se proponen beneficios ya existentes o anunciados, como el aumento del subsidio habitacional. Además, porque otras ideas, como son la extensión de la gratuidad para los estudiantes de centros de formación técnica e institutos profesionales y el seguro catastrófico de salud para los afiliados de FONASA, requieren de la aprobación de una ley en el Congreso.

En conversación con El Ovallino, el seremi de Desarrollo Social y Familia, Marcelo Telias, defendió el programa "Red Clase Media Protegida" señalando de manera tajante que dicha iniciativa "no es más de lo mismo".

En primer lugar, Telias señaló que el programa nace "como una forma de hacer un reconocimiento a las personas, es decirles que estamos conscientes de lo que les ha costado llegar hasta donde están. Queremos que sepan que si graves dificultades les llegaran a afectar en su vida, ya no van a estar solos".

La autoridad destacó que para crear y fortalecer esta red, se cuenta con el trabajo en conjunto de varios ministerios, para que las familias de clase media, "cuenten con una mano de apoyo, a través de una batería de beneficios que para muchas de ellas, independientemente de que si algunos de estos beneficios ya existían, les eran completamente desconocidos".

El seremi de Desarrollo Social y Familia aseguró que la idea es "aglomerar" todos estos beneficios en una sola plataforma (www.clasemediaprotegida.cl), en donde "se introduce el RUT de cada persona y una clave única, a través de los cuales, puede conocer todos los beneficios a los cuales puede acceder, algo que antes no existía. Entonces por eso no nos pueden decir que esta medida es más de lo mismo".

DEFINICIÓN DE CLASE MEDIA

En medio del debate por el proyecto, una de las dudas que surgió fue sobre la definición de "clase media" en Chile y cómo el Estado determinará qué familia pertenece a este segmento social.

Al respecto, desde el propio Ministerio de Desarrollo Social y Familia, aclararon que esta definición no se hará por un nivel de ingresos determinado, sino por las necesidades de la familia y la ocurrencia de situaciones adversas. El objetivo del proyecto es por tanto, que las familias de clase media no gasten más allá de una cierta cantidad de recursos.

"La Red Clase Media Protegida no mide los niveles de ingreso, sino que, independiente de aquello, igual las familias van a poder acceder a los beneficios requeridos. Eso hay que tenerlo muy claro. La definición de lo que se considere clase media lo vamos a determinar según las necesidades de las familias" señaló al respecto, el seremi Marcelo Telias.

"Si antiguamente, las ayudas se concentraban en el 40% de la población más vulnerable, hoy día ya no va ser así, pues ahora estaremos beneficiando hasta un 70 u 80% del total, los cuales van a ser atendidos de la misma forma, para que así no retrocedan en todo lo que han logrado" agregó la autoridad regional.

¿COMO FUNCIONA EL PROGRAMA?

Para acceder a los beneficios del programa "Clase Media Protegida", cada persona deberá ingresar a la página www.clasemediaprotegida.cl, donde, con su RUT y su clave única (obtenida en el registro civil), podrá conocer los beneficios a las que puede acceder.

Cabe señalar que dentro de la plataforma se podrán encontrar un total de 70 beneficios, correspondientes a 11 ministerios, lo que busca facilitar el acceso y la realización de los trámites respectivos.

La página web incluye además la posibilidad de actualizar los datos para la obtención de estos beneficios, como por ejemplo el Registro Social de Hogares (RSH), que podrá ser completado de forma online.

Por último, aquellas personas que no puedan realizar el trámite de forma vía web, pueden dirigirse a los locales de Chile Atiende que hay en el país, donde funcionarios capacitados podrán orientarlos con los trámites. 00401i

DURANTE LA RECIENTE CUENTA PÚBLICA DEL LIMARÍ

Jefes de servicios provinciales "ratifican su compromiso con la comunidad"

La reciente cuenta pública de la gobernación provincial estuvo marcada por hito encabezado por los jefes de servicios de la provincia.

OVALLE

Con éxito se realizó la cuenta pública de la Gobernación de Limarí, instancia en la que se le quiso dar especial énfasis a la función de los servidores públicos de la provincia. El Gobernador Iván Espinoza dio a conocer las cifras de la gestión de la gobernación Provincial y las gestiones más relevantes de los servicios públicos que estuvieron representados por cerca de 30 jefes de los servicios que acompañaron a la máxima autoridad provincial en el estrado.

En su discurso inicial el Gobernador Iván Espinoza indicó que "destacamos los esfuerzos desplegados por el gobierno para generar las políticas públicas que nuestra sociedad necesita para lograr un Chile más próspero con mayor bienestar y justicia. Como ejemplo hizo mención al inédito programa Clase Media Protegida explicando que concentra un gran espectro de soluciones orientadas a beneficiar a la inmensa mayoría de los chilenos."

La máxima autoridad provincial además emplazó enérgicamente a los parlamentarios dado que tienen una gran oportunidad para materializar muchas de las grandes aspiraciones de los chilenos, pero solo "si ellos en conjunto son capaces de poner a los chilenos por delante por sobre cualquier aspecto mezquino o circunstancial que prive el mejoramiento de la calidad de vida de nuestros habitantes."

CEDIDA

AUTORIDADES DEL CONSEJO REGIONAL *acompañaron al gobernador en la reciente Cuenta Pública Provincial*

Luego de dar a conocer los detalles de la gestión 2018 y cuando el acto finalizaba, de forma inédita, el oficial del Registro Civil José Rodríguez solicitando ponerse de pie a todos los jefes de los servicios provinciales leyó la siguiente declaración preparada en conjunto con la Gobernación "como signo de unidad e integración en torno a la importante misión de ser servidores públicos. Los jefes de todos los servicios públicos en conjunto al gobernador ratificamos que el compromiso máximo y permanente de entregar lo mejor de sí con el máximo respeto y cariño poniendo el mayor esfuerzo, voluntad y disposición para continuar colaborando en el bienestar y desarrollo de todos los habitantes de nuestra provincia".

Además, el Consejo Regional, encabezado por su presidenta Adriana Peñafiel, entregó un obsequio al Gobernador Iván Espinoza, para reconocer el trabajo realizado el 2018 y dado a conocer en la cuenta pública.

GESTIÓN DE LOS SERVICIOS PÚBLICOS DE LIMARÍ

En la cuenta pública se dieron a conocer algunos de los hitos más relevantes de la gestión de los servicios públicos. La inversión gubernamental se vio reflejada en cifras para el Limarí.

Mediante la modernización del transporte público mayor y taxis colectivos, se incorporaron tecnologías menos contaminantes y mejoras en aspectos de seguridad o calidad y eficiencia, en beneficio de los usuarios, durante el año 2018 se invirtió recursos por sobre los 900 millones de pesos.

A través de SERVIU se entregaron en total 1266 subsidios en la Provincia de Limarí, en donde 24 fueron vía Fondo Solidario Elección de Vivienda, 309 Sistema de Integración Social, 68 de Arriendo, 3 Leasing, 240 Programa de Integración Social y Territorial, 181 vía Programa Habitabilidad Rural y 410 Proyecto Patrimonio Familiar.

A través de Proyectos Habitacionales se apoyó a 654 familias, con el Fondo Solidario de Elección de Vivienda se aportaron 274 viviendas: 29 en sector La Portada de Sotaquí y 245 Condominio Ovalle III y IV y finalmente a través 1 Proyecto vía Programa de Integración Social y Territorial que aportó con 152 viviendas en Loteo Las Terrazas del Valle (Ovalle).

Se destaca igualmente el Instituto de Previsión Social entre los diferentes beneficios entregados se encuentran pensiones previsionales, Bono por Hijo, Pensión básica Solidaria Vejez, Pensión Básica solidaria Invalidez, Subsidio de Discapacidad Mental, Bonificación Ley 20531, bono Bodas de Oro, Aporte Familiar Permanente y Bono de Invierno, todos con un total cercano a los 33.000 millones de pesos, los cuales llegan directamente a los habitantes más vulnerables de la provincia.

SANTO TOMÁS
EDUCACION CONTINUA

ÁREA EDUCACIÓN

DIPLOMADO EN
Herramientas para la gestión de la convivencia escolar

CONSULTE POR OTROS CURSOS

OBJETIVO GENERAL
Al finalizar el curso, los participantes serán capaces de comprender la dimensión de la convivencia escolar en la gestión educativa, a través de conocimientos y herramientas prácticas del área, para lograr una mejora continua en la formación y desarrollo de las comunidades escolares.

DIRIGIDO A
El curso está dirigido a profesores, psicólogos, equipos directivos y de gestión de establecimientos educativos.

FECHA DE INICIO: 31 de Mayo
MATRICULA GRATIS:
hasta el 24 de mayo
VALOR $900.000
CLASES viernes y sábados

PARA MÁS INFORMACIÓN:
Jefe de Capacitación:
Luis Silva Cortés | 53-2352716 - +56961496404
lsilvac@santotomas.cl
Vicuña Mackenna N° 520, piso 4, Ovalle
Lunes a viernes de 09:00 a 19:00 hora

Comisión Nacional de Acreditación CNA-Chile
INSTITUTO PROFESIONAL ACREDITADO • GESTIÓN INSTITUCIONAL • DOCENCIA DE PREGRADO 3 AÑOS DESDE NOV. DE 2014 HASTA NOV. DE 2017
CENTRO DE FORMACIÓN TÉCNICA ACREDITADO • GESTIÓN INSTITUCIONAL • DOCENCIA DE PREGRADO 3 AÑOS DESDE DIC. DE 2013 HASTA DIC. DE 2016
ISO 9001 BUREAU VERITAS Certification

Actividades de capacitación autorizadas por el SENCE para los efectos de la franquicia tributaria de capacitación, no conducentes al otorgamiento de un título o grado académico.

CELEBRANDO 20 AÑOS DE LA EMBLEMÁTICA FECHA

DÍA DEL PATRIMONIO SE VIVE CON EL COLOR Y LA ALEGRÍA DEL MUSEO DEL LIMARÍ

Diversas actividades se organizaron en la comuna para celebrar las dos décadas del Día de Patrimonio. En el Museo del Limarí se vivió un fin de semana de color, sabor y sonidos tradicionales en sus salas y en el frontis

DIVERSAS ACTIVIDADES SE REALIZARON *en el frontis y en cada uno de los espacios del Museo del Limarí y de la Biblioteca Púbica Municipal.* CEDIDA

CEDIDA

LA AGRUPACIÓN GUANCHAL SONIDO *Diaguita llenó de música ancestral el recinto cultural*

ROBERTO RIVAS SUÁREZ
OVALLE

Cada año tiene su sello particular. El Día del Patrimonio –o el fin de semana del Patrimonio- del 2019 lo marcó la celebración del patrimonio inmaterial.

Durante dos días en el Museo del Limarí se llevaron actividades para todas las edades, resaltando el valor cultural de lo intangible, de aquellos valores que van de generación en generación sin representarse necesariamente en objetos o sabores.

La directora (s) del Museo del Limarí, Francisca Contreras, celebró la fecha abriendo las puertas del recinto a las familias que durante sábado y domingo buscaron acercarse a la cultura limarina.

"El Día del Patrimonio este año es un hito, porque son los 20 años desde que se oficializó la fecha y que es propicia para tener una fiesta ciudadana y acercar el patrimonio a las personas y que se apropien de esta fiesta, que saquen a la vista el patrimonio de su localidad de su realidad", indicó

> **El Día del Patrimonio este año es un hito, porque son los 20 años desde que se oficializó la fecha y que es propicia para tener una fiesta ciudadana y acercar el patrimonio a las personas y que se apropien de esta fiesta"**
>
> FRANCISCA CONTRERAS
> directora (s) del Museo del Limarí

Afirmó que al ser este año la temática cultural inmaterial, hace que la gente busque más y se cuestione aquello que está tan presente y que a veces no se ve a simple vista. "Significa encontrarnos con los amigos del museo, significa encontrarnos con el patrimonio que está vivo que no está sólo guardado en los depósitos y en las vitrinas de las salas, sino que está en los recuerdos y en la cultura de las personas y las familias. Buscamos que las personas se encuentren más con eso, con sus vivencias y su cultura familiar, lo que dejaron sus ancestros.

CEDIDA

FAMILIAS Y VECINOS RECORRIERON *y disfrutaron las salas de exposición del Museo del Limarí*

CEDIDA

HASTA LAS SALAS DE DEPÓSITO *y almacenamiento fueron parte de la jornada que celebra los 20 años del Día del Patrimonio*

LAS ACTIVIDADES

Durante la mañana y el mediodía de este domingo se presentaron en el frontis del Museo la agrupación Títeres Ojos de Agua de Monte Patria, Guanchal Sonido Diaguita del Valle del Elqui, y diferentes artesanos de la provincia, entre ellos el artista popular Walter Rivera, especialista en artesanía diaguita desde Río Hurtado, y productores de rumpa y otros frutos de la zona.

La actividad además dispuso de la apertura de todas sus salas, de la biblioteca, de la nueva Sala Estación, del Dibamóvil en el frontis y hasta de sus depósitos.

Opinión

LAS OPINIONES VERTIDAS EN ESTA SECCIÓN son de exclusiva responsabilidad de su autor. Diario El Ovallino se reserva el derecho de suprimir, extractar, resumir o no publicar cartas o artículos que transgredan las disposiciones legales vigentes o que afecten la dignidad, honra o privacidad de las personas.

Columnista

Matías Walker
Diputado

Idea de legislar un aumento en las pensiones

De verdad no he encontrado en estos días, en nuestros encuentros con clubes de adulto mayor en La Serena, Coquimbo y Ovalle, a alguna persona ya pensionada que se haya manifestado en contra de nuestro voto a favor de la idea de legislar en el proyecto que pretende aumentar las jubilaciones.

Lo primero es decir que no hemos aprobado ningún artículo de ninguna ley o reforma previsional, sino sólo el que se discuta un proyecto. Tampoco votamos a favor el proyecto del gobierno, sino que lo obligamos a cambiar su propuesta e introducir cambios relevantes, para aprobar la idea de legislar.

Hagamos historia. En nuestro gobierno de la Presidenta Bachelet se discutió un proyecto que buscaba aumentar las pensiones futuras a partir del aumento de la cotización en un 5% que debía ser aportada por el empleador. Parte iría a la capitalización individual y otra parte a un fondo solidario para quienes tenían pensiones más bajas, lo que sería administrado por un Consejo de Ahorro Colectivo, para aumentar la rentabilidad y evitar que las AFP sigan con el monopolio de la administración previsional. Ese proyecto lo votamos a favor, pero lo votaron en contra la oposición de entonces, UDI, RN, Frente Amplio; y tampoco lo apoyaron varios de quienes decían respaldar a Michelle Bachelet.

Hace unos días quien fuera Ministro de Hacienda en el gobierno anterior, Nicolás Eyzaguirre, del PPD, declaró que el actual proyecto es muy parecido al del gobierno anterior. Eso porque a partir de nuestras condiciones el 4% adicional lo administrará un ente público y porque logramos otros cambios en la propuesta original.

El proyecto que se va a discutir deberá incluir ahora solidaridad hacia aquellas personas que jubilaron en pésimas condiciones bajo el sistema de AFP a pesar de cotizar durante toda su vida; logramos que se adelante para enero el aumento para quienes reciben la pensión básica solidaria y el aporte previsional solidario; también un aporte específico para mujeres, que tienen más lagunas previsionales; y conseguimos que sea un ente público el que administre el 4% adicional y que ningún peso más vaya para las AFP, lo que tiene muy molestos a ejecutivos de estas empresas.

A partir de nuestro voto a favor se podrán aprobar estas mejoras y seguir perfeccionando el proyecto, buscando otras fórmulas en beneficios de trabajadores y jubilados. Al contrario, haberlo votado en contra no aumenta en nada las pensiones y posterga por años un debate que se requiere ahora

Columnista

Adriana Muñoz D'albora
Senadora

Seguridad Pública

Uno de las principales preocupaciones de la ciudadanía es la seguridad pública. Se percibe que la calidad de vida en las grandes ciudades se deteriora. Los medios de comunicación muestran asaltos, portonazos, clonación de tarjetas y otros ilícitos.

Más recientemente, la proliferación de velorios asociados al narcotráfico que incluyen fuegos artificiales, cortejos que transitan por las calles, incluyendo el paso por cárceles y largas ráfagas al aire, han contribuido a una sensación de impunidad.

La derecha solía ser implacable en las críticas a los Gobiernos de la Concertación y la Nueva Mayoría en la materia. Las acusaciones de mano blanda y puerta giratoria eran habituales. No se aprecia ahora la misma dureza.

En la actualidad, el asunto es aún más difícil. Lamentablemente, la policía uniformada se ha visto envuelta en diversos escándalos que han mermado la confianza de la ciudadanía. Asimismo, el crimen organizado se vuelve más complejo y transnacional.

Es tiempo, entonces, de insistir en que la politización de la seguridad pública es un camino que no conduce a respuestas concretas y efectivas. El Gobierno anterior del Presidente Piñera pareció haber aprendido la lección. Los llamados a terminar con la fiesta de la delincuencia sólo sembraron expectativas difíciles de cumplir.

Cualquier política exitosa en la materia debe combinar una fuerte decisión de abordar las causas de la marginalidad, comprendiendo el fenómeno y sacando a cientos de jóvenes de estas redes, incluyendo la rehabilitación de infractores, con acciones represivas y sanciones eficaces. El camino corto de la politiquería no ayuda.

Humor

por: Roadrian

Los precios debieran anunciarlos en EL TIEMPO, presentan claramente INESTABILIDAD FRONTAL

El Ovallino

ASOCIACION NACIONAL DE LA PRENSA CHILE

DIRECTOR Y REPRESENTANTE LEGAL:	**Ricardo Puga Vergara**
GERENTE GENERAL:	**Francisco Puga Medina**
SUB DIRECTOR COMERCIAL:	**Jorge Contador Araya**
EDITOR:	**Roberto Rivas Suárez**
JEFE DE INFORMACIONES:	**Kamila Muñoz**
EDITOR DE DISEÑO:	**Héctor Leyton A.**
OFICINA OVALLE:	**Miguel Aguirre 109 Fono: 53- 244 82 71 / 53- 244 82 72**
OFICINA LA SERENA:	**BRASIL 431 Fono (051) 200400 / Fax (051)219599**
PUBLICIDAD: OFICINA SANTIAGO:	**Fono (051)200413 / La Concepción 65 Of. 1003 Providencia fono (02)4217646**

SÍGUENOS Y COMPARTE CON NOSOTROS EN REDES SOCIALES

www.elovallino.cl
@elovallino
facebook.com/DiarioElOvallino/

Región

SE SUMAN MEDIDAS DE CONTINGENCIA

Con mejoramiento en accesos y reforzamiento operacional enfrentarán masiva llegada de turistas al aeropuerto por eclipse

Para los días del evento los vuelos se duplicarán y se espera el arribo de entre 4.200 a 4.500 pasajeros. Por esta razón, en materia vial, el ministro de Obras Públicas, Juan Andrés Fontaine, anunció que se construirá un bypass, que permitirá liberar el tránsito hacia el valle de Elqui y el ingreso al recinto. Además el 2 de julio la Ruta 41 se mantendrá unidireccional. A eso se suman las medidas que se adoptarán al interior de la terminal, que involucran el aumento en la dotación de personal, sobre todo en el área de migración.

DANIELA GUAJARDO
LA SERENA

Son cerca de 350 mil personas las que se espera lleguen a la región a presenciar el eclipse total de sol que se registrará el próximo 2 de julio. Por esta razón, las autoridades han comenzado a desarrollar planes de contingencia que permitan mitigar el impacto que significará la masiva presencia de visitantes.

Uno de los puntos de mayor concentración será el aeropuerto La Florida, toda vez que se espera que en los días previos y posteriores al evento se duplique la cantidad de vuelos y porque además ahí se encuentra justamente el ingreso al valle de Elqui.

Por ello, esta semana se anunció un plan de contingencia especial para enfrentar el movimiento de vuelos y pasajeros al interior del recinto, así como también un proyecto vial que tiene como objetivo aumentar en una pista la circulación en ese tramo, mejorando además el ingreso a la terminal aérea.

"Estamos trabajando en poder despejar a través de un bypass, generando más accesos y vías para que quienes vayan hacia el Valle de Elqui lo hagan de forma más expedita y que quienes lleguen a la región a través del aeropuerto, tengan también un acceso o salida desde y hacia la ciudad igualmente más fluida", manifestó la intendenta regional, Lucía Pinto. En los días previos, informó, se va a realizar una campaña de difusión a través de distintos medios "entregando material para que las personas conozcan en detalle cuáles van a ser los distintos planes y los cambios en las vías para que se puedan organizar con anterioridad", dijo la jefa regional.

La Ruta 41 será unidireccional y contará con otra pista

El ministro de Obras Públicas, Juan Andrés Fontaine, llegó hasta la zona para presentar algunas que las medidas que se van a adoptar en este tramo.

La primera de ellas, que tendrá un costo aproximado de 200 millones de pesos, considera la construcción de una variante o bypass, que permitirá intervenir la ruta hacia el valle de Elqui con obras de mejoramiento, sin restringir el tránsito del sector. Este Bypass tendrá un ancho de 8 metros y se ejecutará con materiales y técnicas que evitarán el polvo en suspensión.

ANDREA CANTILLANES

LOS TRABAJOS EN EL TRAMO *de la Ruta 41 frente al aeropuerto consideran una inversión de 200 millones de pesos*

Además, se mejorará la calzada norte de esta carretera, donde se está realizando una ampliación de la pista de salida del aeropuerto. En tanto, en la calzada sur, se está realizando una nueva pista para descongestionar el tráfico hacia el Valle de Elqui en horas peak. (Ver infografía)

De igual forma, se informó que se llegó a un acuerdo con el propietario del sitio eriazo que está en el frontis del recinto, el que se podrá utilizar como estacionamiento si se requiere.

Asimismo, Juan Andrés Fontaine especificó que el 2 de julio se decidió cambiar el tránsito de esta carretera, la que quedaría con orientación poniente-oriente. "Se van a adoptar medidas de contingencia para efectos de que la circulación hacia el valle del Elqui sea en una sola dirección antes del eclipse, de manera de facilitar el desplazamiento de las personas. Estas medidas van a ser anunciadas en su momento", puntualizó.

Esto se complementará con en el mejoramiento de la ruta en la ribera norte del rio Elqui "para poder tener ahí también una alternativa que puede servir para descongestionar"

El personero de gobierno reconoció que el impacto vial que se va a producir el día del evento será importante. "Se están tomando todas las acciones, pero hay que advertir de que estamos hablando de un aumento muy significativo de tráfico y en consecuencia van a haber de todas maneras molestias, que vamos a hacer todo lo posible por mitigar".

Por esta razón, hizo un llamado a estar atentos a las medidas que se adoptarán en materia de tránsito. "Ahí lo importante es que no salgan todos simultáneamente, la recomendación es que puedan salir temprano, con la suficiente antelación, lo mismo que el regreso, que sea diferido", recalcó. 3701iR

Mundo_País

CAMBIOS EN LA MALLA CURRICULAR

MINEDUC ASEGURA QUE ESTUDIANTES PODRÁN TENER MÁS HISTORIA Y MÁS HORAS DISPONIBLES PARA EDUCACIÓN FÍSICA

Aclararon que no se eliminará ningún contenido del currículum de Historia, sino que se entregarán en primer y segundo medio.

BIO BIO CHILE

La ministra de Educación, Marcela Cubillos, defendió este domingo la nueva malla curricular aprobada por la Comisión Nacional de Educación (CNED) que quitará la obligatoriedad a las asignaturas de Historia y Educación Física en tercero y cuarto medio.

El presidente de la Cámara de Diputados, el DC Iván Flores, criticó en su cuenta de Twitter los cambios a la malla curricular, enfatizando que no entiende que el CNED "elimine" ambos ramos, lo que fue respondido de inmediato por Cubillos.

"Diputado, lo invito a leer nuevas bases curriculares y se dará cuenta que con cambios del CNED alumnos podrán tener más historia y en ningún caso, menos historia. Y todos los estudiantes de Enseñanza Media, sin distinción (TP y HC), más horas disponibles para Ed Física y no menos", escribió en su cuenta de Twitter la ministra.

Cubillos, más tarde, expuso que "queremos que estudiantes de 16 y 17 años, en los últimos dos años de su etapa escolar, tengan más libertad para elegir cursos de acuerdo a sus vocaciones e intereses".

Además, aclararon que no se eliminará ningún contenido del currículum de Historia, sino que se entregarán en primer y segundo medio.

La ministra de Educación, Marcela Cubillos, pidió una sesión especial a la Comisión de Educación del Senado y de la Cámara, junto con el Consejo Nacional de Educación y el ministerio para discutir las bases curriculares.

Asimismo, la titular de cartera acusó que las críticas estarían basadas en la desinformación.

Por otra parte, el subsecretario de Educación, Raúl Figueroa, dijo que el cambio curricular aportará a la equidad entre establecimientos científico humanistas y técnicos profesionales.

LA MINISTRA DE EDUCACIÓN *aseguró que con los cambios habrá "más libertad para elegir cursos de acuerdo a sus vocaciones e intereses".* CEDIDA

DE 8.0 RICHTER

Terremoto en Perú deja una persona fallecida y once heridos

El movimiento ocurrió a las 02:41 hora local (03:41 hora de Chile) y su epicentro se localizó en un área poco poblada de la Amazonía peruana, a unos 70 kilómetros al sureste de la localidad de Lagunas, en la región de Loreto, en el corazón de la selva tropical.

EFE

PERÚ

Al menos una persona murió y otras once resultaron heridas este domingo en Perú por el terremoto de magnitud 8.0 en la escala de Richter que sacudió gran parte de Suramérica y cuyo epicentro se ubicó en la Amazonía peruana, según informó el Centro de Operaciones de Emergencia Nacional (COEN).

La víctima murió a causa del desprendimiento de una roca durante el sismo en la región de Cajamarca, en el norte de los Andes peruanos, uno de los siete departamentos de Perú donde se registraron daños tanto personales como materiales.

La mayoría de los heridos se encuentra en la ciudad amazónica de Yurimaguas, la más cercana al epicentro del terremoto, a donde a primera hora de este domingo llegó el presidente de Perú, Martín Vizcarra, junto a dos ministras para hacer una evaluación de los daños en primera persona.

El balance de daños del COEN también contempla 51 familias damnificadas y otras 36 afectadas por daños de menor consideración en sus domicilios.

El movimiento telúrico también dejó 54 viviendas inhabitables, cuatro centros de salud colapsados y otros dos afectados, así como cinco escuelas y dos iglesias también afectadas.

Asimismo, se registraron numerosos derrumbes parciales de viviendas rústicas y de infraestructura vial como el puente de que comunica la ciudad de Yurimaguas con la ciudad de Tarapoto, capital de la región San Martín.

Antes de dirigirse a ese lugar, Vizcarra garantizó que habrá ayuda humanitaria inmediata para los damnificados y logística para recuperar la infraestructura dañada.

Deportes

RODOLFO PIZARRO S.
OVALLE

10° FECHA

CSD OVALLE PIERDE EN CONCHALÍ Y PIERDE TERRENO EN LA PUNTA DE LA TERCERA B

CSD OVALLE NO PUDO *en Santiago en su visita a Conchalí.* CEDIDA

Los ovallinos cayeron por 2-0 ante Conchalí, evidenciando errores en los balones detenidos.

La expedición de CSD Ovalle a Conchalí terminó con un resultado de 2-0 en contra y, de paso, evidenciando algunos yerros defensivos que deberán trabajar.

El conjunto dirigido por Leonardo Canales tuvo novedades, tanto en los jugadores que integraron el equipo titular como el esquema presentado en el Centro Deportivo de Conchalí. Desde el primer minuto ingresó el defensa Pablo Hernández, mientras que en la zona de volantes estuvo presente Felipe Díaz, donde ambos futbolistas se sumaron tras las lesiones de jugadores que acostumbran ser titulares. Esto provocó que ante los santiaguinos debutara una inédita defensa compuesta por Hernández, Regodeceves y Ponce; línea de tres zagueros debido a la escasa dimensión de la cancha en la cual disputaron el encuentro.

El partido en el primer tiempo estuvo marcado por la fricción en ambos sectores del campo de juego, aunque por momentos hubo acción en las áreas. El arquero ovallino Sebastián Sánchez salvó en dos oportunidades su arco, mientras que a los 23 minutos el delantero Elvis Araya pegó su remate en el vertical.

Ya en el complemento, CSD Ovalle de inmediato tuvo las mejores oportunidades para abrir el marcador. Primero, a los 48' el "globito" de Vladimir Carvajal se estrelló en el travesaño y luego en el rebote fue capturado por Rodrigo Rojas, quien envió el balón cerca del arco.

A los 60' y 61' se registraron nuevas ocasiones claras para los dirigidos por Canales, en las cuales Rojas enganchó en el área y su remate se elevó; mientras que Elvis Araya vio cómo su remate de pierna derecha dio en el palo.

Por su parte, los locales incomodaron a la defensa ovallina, donde Sánchez fue la figura en ese instante al contener oportunidades propicias de gol. Y fue en ese ímpetu de Conchalí que encontró la apertura del marcador. Tras una jugada de balón detenido, el delantero Soto giró en plena área venciendo a Sánchez.

Con el gol, Conchalí se armó de valor para mantener la ventaja, mientras los ovallinos trataban de conseguir el empate por intermedio de Cristofer Araya, mediante un cabezazo que se fue elevado.

Y el mazazo final para los verdes llegó en el epílogo, mediante Esteban Guzmán. El delantero santiaguino anotó de media vuelta tras un lanzamiento de córner, dejando impávido a Sánchez y a la retaguardia ovallina.

"Fue un partido bastante trabado, ellos juegan bue fútbol. Nosotros tuvimos opciones claras de marcar y ellos marcaron sus oportunidades. Entrenamos mucho tiempo juntos, nos conocemos bastante y no creo que la defensa nueva hay afectado, porque estamos todos preparados para jugar", comentó el arquero Sánchez a Galería Deportivo de Radio Nuevo Mundo.

Por su parte, Leonardo Canales reconoció ls errores defensivos, aspecto que deberán trabajar si no quieren volver a repetir una nueva derrota en el campeonato.

"Estoy orgulloso de los muchachos, no han traicionado la idea futbolística, tuvimos varias ocasiones de marca, ellos nos complicaron. Hubo errores y los goles fueron de balones detenidos, y eso lo tenemos que trabajar", sostuvo a la emisora.

CSD Ovalle se mantiene con 20 puntos tras este resultado, mientras que Conchalí escaló hasta los puestos de avanzada, completando 19 unidades y metiéndose en carrera para avanzar a la siguiente fase del torneo.

Una derrota que duele, pero que deberán resarcir la próxima semana ante Municipal Lampa en Ovalle. 01001i

20

Puntos mantiene CSD Ovalle en el grupo norte de la Tercera B, en diez fechas disputadas.

> **"Hubo errores y los goles fueron de balones detenidos, y eso lo tenemos que trabajar"**
> LEONARDO CANALES
> D.T. CSD Ovalle

Los "11" ovallinos

El técnico Leonardo Canales dispuso desde el primer minuto a Sebastián Sánchez en el arco; Mauricio Regodeceves, Pablo Hernández y Paolo Ponce en defensa; Felipe Díaz, Patricio Beltrán, Rodrigo Cortés, Rodrigo Rojas (Yefri Araya), Cristofer Araya, Elvis Araya y Vladimir Carvajal.

SELECTIVO EN ANTOFAGASTA

Ossandón clasifica por quinto año consecutivo a Panamericanos de billar

El deportista obtuvo el segundo lugar en el selectivo de bola 8, consiguiendo un cupo directo al Panamericano de agosto próximo.

RODOLFO PIZARRO S.
OVALLE

Otra vez el billarista ovallino Maximiliano Ossandón cumple con buenas actuaciones sobre la mesa. El exponente del pool regional clasificó a los Panamericanos de la disciplina que se desarrollarán durante el mes de agosto, consiguiendo su quinta participación en forma consecutiva.

Ossandón disputó el selectivo de bola 8 en la ciudad de Antofagasta, lugar en el que se congregaron los mejores exponentes del país, quienes buscaban un cupo en la máxima cita latinoamericana. Allí, disputó la primera fase, ganando sus dos partidos en forma cómoda. Con esos resultados se instaló en los octavos de final, instancia en la que jugó contra Simón Alfaro, pero quien no se presentó a la disputa del lance. En cuartos de final se enfrentó a Manuel Soto de Santiago, ganado 7-5, partido que inmediatamente le dio los boletos para disputar el certamen, ya que los cuatro primeros tenían asegurado un cupo.

> **El sueño ahora es poder colgarme una medalla"**
>
> MAXIMILIANO OSSANDÓN
> Billarista

CEDIDA

MAXIMILIANO OSSANDÓN *luce su trofeo en el selectivo de bola 8.*

Sin embargo, la meta de Ossandón era repetir el campeonato obtenido en el 2018 en la misma modalidad. En semifinales venció por 7-3 a Enrique Rojas, siendo una de las mejores exhibiciones de pool que entregó el ovallino durante el selectivo. El triunfo le permitió instalarse en la final por la copa, midiéndose contra Marcelo Zambra, aunque perdió por 7-4.

Con todo y a pesar del último traspié, el objetivo principal del billarista era conseguir la clasificación al certamen internacional.

"Ese era el objetivo principal, ya que era mi última opción que tenía para poder clasificar. Por fortuna se me dio, llegué a la final y me deja conforme, y que esta modalidad de bola 8 es la que mejor manejo tras las competencias de bola 8 chino en las que he participado. Ese me ha servido para subir mi nivel", sostuvo.

Ossandón, de esta forma, clasifica al cuadro principal del Panamericano en la modalidad de bola 8. Y en el mismo campeonato internacional podrá disputar las rondas previas en las modalidades de bola 9 y bola 10.

6
Partidos disputó Ossandón para llegar a la final del selectivo nacional de bola 8.

Con la clasificación espera superar el quinto lugar panamericano en bola 8, pero para eso deberá maximizar esfuerzos, trabajo y concentración para disputar las semifinales, instancias en las que llegan los mejores de Latinoamérica.

"El sueño ahora es poder colgarme una medalla", afirmó.

Ossandón consigue su quinta clasificación consecutiva, en la cual espera que este año sea el de consagración latinoamericana. 01002i

ESCANEA EL CÓDIGO CON TU SMARTPHONE PARA VER EL TRAILER | M 14

Invitamos a los suscriptores interesados en asistir a la avant première (28/ 05 · 21:30 horas · Cinemark) a retirar invitaciones* mañana martes, en nuestras oficinas ubicadas en calle **Miguel Aguirre 109, Ovalle**, a contar de las **09:30 horas**.

CINEMARK® El Ovallino

*Una entrada por suscriptor *(Válida para dos personas).* Por orden de llegada, hasta agotar stock. "Entradas limitadas".

14° FECHA DE PRIMERA A

La 'U' derrota a D. Iquique y consigue su primer triunfo con Alfredo Arias

Los azules consiguieron su segundo triunfo del torneo y abandonaron los puestos de descenso.

BIOBIOCHILE
OVALLE

Universidad de Chile dejó este domingo el fondo de la tabla de posiciones y escapó de la zona de descenso al golear en condición de visitante por 4-2 a Deportes Iquique, en partido disputado en el Estadio 'Zorros del Desierto' y válido por la decimocuarta fecha del Campeonato Nacional 2019.

El despertar azul se vivió en Calama. El último triunfo que registraba tenía data del 2 de marzo pasado con un claro 3-0 sobre Huachipato, cuando el elenco colegial aún era dirigido por el entrenador argentino Frank Kudelka, hoy flamante técnico de Newell's Old Boys.

Así, el uruguayo Alfredo Arias celebró en la presente jornada la primera victoria en el banco de la 'U'. En la clasificación, el 'Romántico Viajero' saltó de la decimosexta a la decimotercera posición con 12 puntos, quedando ahora Universidad de Concepción (11) y Deportes Antofagasta (10) en zona de descenso.

Por su parte, el cuadro nortino sufrió su sexta derrota en el torneo y se estacionó en el undécimo lugar con 16 unidades.

El visitante tuvo un arranque de ensueño en el reducto del club Cobreloa. A los 5 minutos ya ganaba por 2-0, mostrando una alta capacidad de definición. La primera diana llegó a los 3' y fue obra del panameño Gabriel Torres, en su primera diana con la casaquilla de la 'U'.

U. DE CHILE SE ABRAZA *después de diez fechas en el campeonato nacional.* CEDIDA

Tiro libre de Gonzalo Espinoza, el balón dio en el palo, Sebastián Ubilla le pegó despacio al tratar de definir y en la boca del arco apareció Torres para definir a placer.

Tras cartón, a los 5', aumentó el equipo capitalino, Torres metió un gran pase filtrado para Ubilla que desde la izquierda y de primera centró para Nicolás Oroz, que tras un rebote a un remate que envío al palo marcó con el arco a su disposición.

A los 15 minutos llegaría el descuento para los 'Dragones Celestes', con un certero golpe de cabeza en el área de Matías Donoso que superó la estirada del golero Fernando de Paul. Una diana que preocupó en demasía a Arias, ya que su escuadra siempre sufría mentalmente cuando le marcaban.

No obstante, la 'U' no bajó los brazos, presentó un orden en todas sus líneas y en el arranque del complemento, a los 47', aumentó los guarismos a través de Gonzalo Espinoza, que nunca dio el balón por perdido y desde 22 metros sacó un derechazo cruzado que superó la respuesta del guardameta Sebastián Pérez.

Esta vez el equipo de Arias no pasó zozobras, lo que habla de una madurez mental y futbolística que le puede traer buenos réditos para el futuro. La goleada la estructuró a los 72 minutos con la conquista de Leandro Benegas, que luego de una gran habilitación de Oroz definió de primera en el centro del área.

Cuando el encuentro se iba, a los 89', llegó desde los 12 pasos el segundo descuento para el equipo que dirige Pablo 'Vitamina' Sanchez. Matías Donoso transformó en gol una infracción que sufrió en el área de parte de Lucas Aveldaño.

El técnico de Universidad de Chile, Alfredo Arias, se refirió al importante triunfo de la 'U'.

"Este triunfo es muy importante emocionalmente porque costó salir de esta posición protagonizando un partido", dijo.

El uruguayo se mostró tranquilo hasta que le consultaron por su continuidad como entrenador del 'romántico viajero'.

"No está en mi la decisión de seguir o no. Lo único que voy a decir es que yo nunca me he rendido y no lo voy a hacer", aclaró.

Merecida victoria de Universidad de Chile, que en el cierre de la primera rueda visitará a Palestino. En tanto, Deportes Iquique será forastero ante Audax Italiano. 01003

EN POLONIA

María José Mailliard se colgó la medalla de bronce de la Copa del Mundo de Canotaje

La nacional registró en la prueba de C1 5.000 metros un tiempo de 28'33 302.

BIOBIOCHILE
OVALLE

Los deportistas chilenos siguen triunfando fuera de las fronteras nacionales. Y es que si este sábado el gimnasta Tomás González y la kayakista Katherine Wollerman brillaron y se colgaron la medalla de bronce en sus respectivos torneos, el domingo fue el turno de María José Mailliard de celebrar.

La nacional se quedó con el tercer lugar de la Copa del Mundo de Canotaje que se está celebrando en Poznan, Polonia, luego de finalizar la prueba de C1 5.000 metros con un tiempo de 28'33 302. Junto a ella se subieron al podio la canadiense Katie Vincent y la china Shixiao Xu, quienes gracias a sus cronos de 28'20 418 y 28'22 922 se colgaron las medallas de oro y plata, respectivamente.

"Se termina la primera Copa del Mundo. Sé que hay mucho que mejorar aún y esto recién empieza. Este año es la clasificación olímpica y esa es la meta ahora", escribió tras la competencia Mailliard en sus redes sociales.

Cabe consignar que este no es el único resultado digno de destacar, puesto que María José Mailliard se repitió el plato y junto a Karen Roco terminaron la prueba de C2 500 en el octavo lugar, luego de que cruzaran la meta con un tiempo de 2'01 021. 01005

LA CANOÍSTA REPRESENTÓ *con todo a Chile.* CEDIDA

A 20 DÍAS DEL DEBUT

Guillermo Maripán: "Tenemos que confiar en nosotros"

El defensor integra la nómina de Chile para la Copa América de Brasil.

BIOBIOCHILE
OVALLE

El futbolista Guillermo Maripán se trasladó hasta nuestro país para disfrutar junto a su familia, luego de cerrar una brillante temporada en el Deportivo Alavés de España.

El defensor chileno disputó un total 23 partidos y anotó dos goles, despertando el interés de varios clubes europeos. Además fue considerado en el equipo ideal del torneo español junto a figuras de renombre como Luis Suárez y Lionel Messi.

Su actual momento lo transforma en voz autorizada dentro del fútbol criollo, por lo que el zaguero no dudó en utilizar su tribuna para hablar sobre el próximo desafío de la Selección Chilena: la Copa América de Brasil 2019.

Bajo ese contexto, Maripán sostuvo que aun cuando nuestro país comparte grupo con selecciones de categoría mundial, como lo son Uruguay, Ecuador y Japón, la 'Roja' tiene atributos de sobra para pelear nuevamente el título continental.

"Las tres selecciones son muy buenas. Es un grupo muy complicado, los equipos tienen características diferentes, pero siento que Chile también tiene sus cosas", indicó el 'Memo', según consignó Fox Sport Chile.

Agregando sobre la misma línea que el combinado chileno es "el actual campeón, impone respeto, tenemos garra, juego, jugadores que marcan diferencias individualmente".

Asimismo, el formado en Universidad Católica -quien según trascendidos estaría sí o sí dentro del esquema de Reinaldo Rueda-, añadió que la clave para retener el título continental pasará por un tema de unidad grupal.

"Tenemos que confiar en nosotros, en lo que queremos hacer e imponer nuestro juego por sobre el de ellos", agregó el oriundo de San Miguel.

Finalmente, entregó un llamado a la calma en que caso de que Rueda no considere a Claudio Bravo y Marcelo Díaz dentro de la nómina para el certamen que se disputará entre el 14 de junio y el 7 de julio próximo.

MARIPÁN SERÍA UNO DE LOS LÍDERES *en la zaga de la selección chilena.* CEDIDA

"Son grandes jugadores, de gran trayectoria tanto Claudio como Marcelo, pero también hay otros que son líderes en el campo y lo que decida el profe nosotros vamos a respetarlo", cerró. 01004

EDUCACIÓN INTEGRAL

La exitosa apuesta extracurricular de la Escuela Bernardo O'Higgins Riquelme

Hace cerca de cinco años atrás y bajo la gestión de un nuevo director, el recinto ubicado en La Chimba decidió reactivar la formación integral a través de diferentes talleres y academias con resultados sorprendentes. Además de descubrir nuevos talentos en los estudiantes, propiciaron que más del 50% de los alumnos opten por las actividades extracurriculares.

CEDIDA

CEDIDA

DIVERSAS ACTIVIDADES *para una formación integral se desarrollan en la escuela básica ubicada en la localidad de La Chimba.*

KAMILA M.
OVALLE

Positivos resultados ha tenido la implementación de actividades extracurriculares en la Escuela Bernardo O'Higgins Riquelme, ubicada en la localidad de La Chimba. Robótica, folclore, guitarra, atletismo, banda de guerra, artes, entre otros, han sido parte del amplio abanico de posibilidades.

Hace ya cinco años que la dirección de la Escuela Bernardo O'Higgins Riquelme está a cargo de Hendrik Rivera, profesor que acumula más de dos décadas de trayectoria y que se ha desempeñado tanto en ciudades del sur, como en la comuna de Ovalle. A su llegada vio la necesidad de reactivar la alicaída y prácticamente inexistente propuesta extracurricular en el recinto, la cual había cesado previamente debido a la poca participación y a algunos problemas de traslado que tenían algunos de los alumnos.

"Una de las cosas que me llamó la atención del trabajo que se hacía en el establecimiento era que los niños no tenían ningún espacio para desarrollar su formación integral. Incluso en las horas de libre disposición que están establecidas por la JEC (Jornada Escolar Completa) había aumento en las horas de lenguaje, matemática, ciencia e historia. A los niños sólo le quedaban sólo 45 minutos que no fueran del currículum, era una presión enorme", recuerda el docente sobre esa situación previa.

De esa forma, afirma que una de las cosas que más demandaban tanto los estudiantes como los apoderados era precisamente que se reactivaran esos espacios integrales. "A raíz de eso se empezaron a gestionar primero actividades extracurriculares de trabajo, de participación en los niños en instancias que nosotros mismos proponíamos como competencias de atletismo y deportes. Esas eran cosas sólo puntuales".

En ese minuto, el recinto levantó una encuesta en donde participaron tanto niños como padres y apoderados con el fin de conocer necesidades y demandas. Lo que dejó en claro el estudio fue que el tema de los espacios extracurriculares para desarrollar nuevas habilidades estaba "al debe".

Con los resultados en mano, Rivera menciona que se analizó un reformulación de la Jornada Escolar Completa, "para quitar de alguna manera esas horas que estaban aumentando el currículum y disminuyendo el tiempo no lectivo de los niños".

La consecuencia directa fue la puesta en marcha de talleres de arte, deportes, entre otros. Además crearon una academia de Banda de Guerra con inmediata buena acogida, "vimos que había demasiado interés en ella (…) Los apoderados venían a buscar a sus niños después que terminaba la hora, no hubo ningún problema, pero sí mucho compromiso".

Las ofertas implementadas permitieron que los alumnos fueran descubriendo sus talentos y brillaran en disciplinas como el canto, coro y hasta el atletismo. "Una de las alumnas que egresó el año pasado, hoy está rankeada en el puesto 12 a nivel nacional en 200 y 400 metros planos, ella se llama Paloma Pizarro (…) Además otras dos ex estudiantes están compitiendo a nivel nacional", declara.

Por otro lado, en el ámbito del folclore también han formado a destacados bailarines, "la pareja de alumnos conformada por Matías Orrego y María Torres ganó el comunal".

Al mismo tiempo se han ido sumando academias como guitarra, arte, taekwondo y hasta robótica. "Todo eso fue acompañado de recursos que hemos tenido que gestionar a través de la Ley Sep", precisa.

El éxito ha sido tal que por estos días un alto porcentaje del total de alumnos se ha incorporado a una de las propuestas dispuestas por el recinto, de hecho Rivera añade, "tenemos una matrícula de 222 estudiantes y más de 120 de ellos están distribuidos en 6 academias, es decir, más de la mitad de la escuela está participando en actividades que no solamente van en el tema curricular, sino que en la formación de los alumnos".

Para el educador el balance es más que positivo, "a nosotros nos tiene más que complacidos, si bien en el objetivo está el currículum, también tenemos como escuela la tarea de formar personas en toda su dimensión. Como recinto tenemos que generar la oportunidad para que estos niños puedan desarrollar esas habilidades que a lo mejor en ellos están escondidas". 01202i

Avisos económicos

- PROPIEDADES
- VEHÍCULOS
- OCUPACIONES
- GENERALES
- LEGALES

HORARIO OVALLE
De Lunes a Viernes, de 9:30 a 13:00 y de15:00 a 18:30 Hrs.
Sábado, de 9:30 a 12:30 Hrs.
FONO: 53 2448271
FONO: 53 2448272

HORARIO DE ATENCIÓN
De Lunes a Viernes de 9:00 a 13:30 y de 16.00 a 20.30 Hrs. Sábado 9:00 a 12.00 Hrs.

HORARIO LA SERENA
De Lunes a Viernes, de 9:00 a 13:30 y de 15:00 a 18:00 Hrs.
Sábado, de 9:00 a 14:00 Hrs.

Edición por internet
www.elovallino.cl

PROPIEDADES

TERRENOS

Vendo bonita parcela 16 Hs. en Huamalata 5 KMS. De Ovalle 998010492

Vendo Terreno camino a Fray Jorge, lomas planas, lotes de 4,5 hectáreas $ 7.500.00 por has. 945050306

Parcela Las Higueritas Unidas camino a Ovalle 5.000 m2 desde $5.500.000 con rol crédito factibilidad de agua y luz. 973337796

OCUPACIONES

SE NECESITA

Empresa de correos privado requiere cartero para Coquimbo, La Serena y Ovalle, idealmente con movilización propia. Enviar CV al mail correoprivadoiv@gmail.com.

SE OFRECE

Me ofrezco como Guardia, con Curso OS-10 y Antecedentes al día, para cuidado casa, terrenos, bodegas. Puertas adentro F: 968116694

Topografo se realizan levantamiento de Fotogrametria con drones consulte al fono whatsaps F: +56990113941

Me ofrezco para trabajar en casa particular, aseo, otros, recomendaciones F: 987682709

Servicios de Topografia en general Subdivisiones, emplazamientos de obra, mineria ,Fotogrametria con drones consultas al whatsaps F: +56990113941

GENERALES

SERVICIOS

¡Defiéndase! ¡Protéjase! No se deje embaucar. No pague más deudas injustas ni intereses usureros. ¡Limpiamos Dicom y deudas castigadas. ¿Amenazado de embargo? ¡Lo defendemos! Damos solución a embargos y remates. Consulta gratis. Informe y diagnóstico inmediato. Facilidades de pago. 51-2-638175, 988337824

TURISMO

Tour Farycam invita vacaciones de invierno, 13 de juliol 11 días La Tirana, Iquique, Mall Zofri, 5 días en Tacna Perú y mucho más, se realizan giras y más Informaciones Sernatur F: 997261329

www.nsaturismochile. Viaje Laguna San Rafael ferri evangelista única salida 12 de octubre F: 983017652

VARIOS

Profesional desea conocer dama 25 a 40 años, seria. Contactarse F: +56984551809

Hombre de 49 años busca mujer de 35 a 40 años para relación seria F: 991498873

SERVICIOS

Lavado de alfombras tapices limpieza campana cocina vidrios fumigación. F: +56962740468

Construcciones EB Ltda. Ampliación casas radier pisos techumbre Garantía y seriedad F: 968542821

After School Guardería Infantil Divina Pastora. Desde 3 a 8 años. F: +56952451969

Instalación sanitarios gasfitería calefont cocinas hornos estufas ampliaciones cerámica techumbre hojalatas F: 983209391

Atención al público por primera vez a llegado parasicológa para saber del amor, trabajo, dinero, salud, solución a cualquier problema por mas difícil que sea. Sra Isabel. F: 977102857

Jardinería a domicilio, poda, desmalezado, fumigación, riego, F: 97748499, 512492010

Sonoterapia con cuencos tibetanos y de cuarzo, terapias individuales y grupales, además de conciertos para eventos. Rodrigo Contreras F: +56995378506

Ampliaciones, techumbres, radier, pintura, carpinteria. F: 947914512

Arquitecto diseña y construye con sus ideas en el valle y ciudad ampliaciones obras nuevas quinchos locales comerciales especialidad Metalcon terminación estuco rápido térmico limpio al mejor precio cotice anteproyecto sin costo 978908717 F: proyectosparavivir@gmail.com

Gurtubay Arquitectos-Asesorias y Proyectos-Amplia experiencia en diseño de Viviendas Unifamiliares en Europa. Trámites Municipales. contacto@gurtubayarquitectos.cl F: 996145059

High potential constructora, ampliaciones, pintura, ceramicas, portones automaticos, remodelaciones, presupuestos gratis. www.empresaconstructorahp.cl +56953392507. F: Mario

Retiro basura cachureos ramas F: 950066742, 958556830

Instalador Eléctrico Autorizado SEC, realiza TE-1, empalmes, proyectos F: 992496817

Instalador Eléctrico Autorizado SEC, ejecuta TE-1, planos, empalmes monofásicos, trifásicos, postaciones, subestaciones, trabajos y proyectos myvconexiones.eirl@gmail.com F: 999559379, 512-256872

Se hacen fletes y mudanzas a particulares y empresas, III, IV, V y VI Región, camión cerrado 6.000 kilos F: 942970700

Construyo casas reparaciones techumbres pisos pinturas bloques estucos etc. F: 982824326

Tenga su propio Contador, Abogado y Ejecutivo de RRHH por $50.000 mensuales. Servicio de Asesoría, Regulación: Tributario, Jurídico y Laboral. Edificio Studioffice, Colón 352-Of. 324, La Serena F: 962945551

Lecturas de tarot egipcio tirada completa $20.000 sin limites de preguntas limpieza de magia negra lectura del te de hojas trabajo garantizado mas de 20 años de experiencia F: 955295157

¡Atrasado con su proyecto construcción! No lo dude somos la solución F: 51-2-638175

LEGALES

CITACION

La Junta de Vigilancia del Rio Hurtado, cita a reunión Extraordinaria de Directorio para el día 04 de Junio de 2019, a las 15:00 y 16:00 horas en primera y segunda citación respectivamente. TABLA 1.- Aprobación de la postulación de proyectos a la Ley de Riego Nº 18.450 y su posterior ejecución, y Nombramiento de Representante ante Comisión Nacional Riego. LUGAR, Sede Social de Samo Alto, Río Hurtado. LA DIRECTIVA

REMATE

AVISO DE REMATE

El 2º Jdo. de La Serena, ubicado en Los Carrera 420, rematará el 18 de junio de 2019, a las 12:00 hrs., , lote número Dos en que se dividió el inmueble ubicado en calle Benavente 150 de la ciudad y comuna de Ovalle, inscrito a fojas 1.407 vuelta Nro. 2.125 año 2015 y a fojas 974 Nro. 1448 año 2015, ambas inscritas en el Registro del CBR de Ovalle. Rol Avalúo 14-27. Mínimo para la subasta $22.883.808.- los interesados deberán presentar vale vista del Banco Estado a la orden del tribunal, por el equivalente al 10% del mínimo de la subasta.- Demás condiciones autos "BCI con INMOBILIARIA ALDUNATE SA", Rol C-3111-2017, del tribunal citado. ISABEL CORTÉS RAMOS. SECRETARIA SUBROGANTE

CARTELERA 23 AL 29 MAYO/2019

CINEMARK

SALA 1

ALADDÍN -Estreno-
2D DOBLADA TE 12:30 15:30 18:30 21:30 Hrs

SALA 2

AVENGERS ENDGAME
2D DOBLADA TE+7 15:10 21:50 Hrs
LA RAZÓN DE ESTAR CONTIGO: UN NUEVO VIAJE
MATINEE SABADOS, DOMINGOS y FESTIVOS
2D DOBLADA TE 10:00 12:40 19:10 Hrs

SALA 3

ALADDÍN -Estreno-
MATINEE SABADOS, DOMINGOS y FESTIVOS
2D DOBLADA TE 11:30 Hrs
DETECTIVE PIKACHU
2D DOBLADA TE+7 14:30 17:10 Hrs
BRIGHTBURN: HIJO DE LA OSCURIDAD -Estreno-
2D DOBLADA +14 19:50 Hrs
JOHN WICK 3: PARABELLUM
2D SUBTITULADA +14 22:20 Hrs

*** LOS HORARIOS ESTÁN SUJETOS A MODIFICACIÓN ***

Almuerzos Ejecutivos
De lunes a viernes disfrute nuestro Menú Ejecutivo que incluye: Entrada, plato de fondo, postre, copa de vino o bebida.
MENÚ $ 8.500
SERVICIO DE ARRIENDO:
Salones - Convenciones
- Seminarios y eventos

LIMARI HOTEL
reservas@hotellimari.cl
www.hotellimari.cl
Fono 532 661400 - Ovalle

Ocio

Humor

Cartelera Televisión

02 Chilevisión

06.00 Primera página 06.30 ¿Quien dice la verdad? 08.00 Contigo en la mañana 11:00 Viva la pipol 13:00CHV Noticias tarde 15:20 Casado con hijos 16:30 Lo que callamos las mujeres 19:00 La divina comida.
20.00 CHV Noticias
21.30 Pasapalabra
23.15 Chilevision Noticias noche
23.30 La noche es nuestra
01.30 Cierre

04 Televisión Nacional

06:30 24 AM 08:00 Muy buenos días 13:00 24 Tarde 15:15 Elif 17:00 Carmen Gloria a tu servicio 20:20 Amar a morir.
21.00 24 horas Central
22.15 TV Tiempo
22.40 Esposa Joven
23.40 No culpes a la noche.
03.00 Cierre de transmision

05 Telecanal

07.00 Entretenidos 07.30 Iglesia Universal 08.00 Antena 3D 13.45 Cámara loca 14.15 Eurocopa 2016 17.30 Lorena 19.00 Caminando Chile. Microprograma 19.33 Lorena 19.30 A cada quien con su santo 20.30 Amor sincero
21.30 Juegos prohibidos
22.30 Cine Prime
00.30 Lo que la gente cuenta
01.20 División de Robos y homicidios

07 La Red

06.00 Chapulín Colorado 07.30 Hola Chile. 12.00 Intrusos. 14.30 Vivir Bien. 15.30 Sin tu mirada. 17.00 Mujer casos de la vida real.18.15 Como dice el dicho. 19.15 La Rosa de Guadalupe. 21.00 Me robó la vida
22.00 Mentiras verdaderas
00.00 Así somos
01.30 Expediente S
02.30 Hablando de la vida

03 Thema Televisión

05.30 Félix el Gato. 06.00 Dora la Exploradora. 06.30 Patrulla de Mascotas 07.00 Cantando aprendo a hablar. 07.15 Bartolo. 07.30 Recorcholis y corchito, un dos tres a jugar, perdidos en la tierra 07.55 Buenos días Jesús. 08.00 A3D. 10.00 Falabella TV. 16.30 Me late. 17.30 De aquí no sale. 19.00 Los años dorados. 19.30 UCV Noticias Edición Central. 20.00 Debate presidencial
23.00 Themas de interés
23.30 Especial musical
00.00 Noticias
00.45 Notas del Choapa
01.00 Themas de interés
01.30 Documentales
02.00 Visión sports
03.00 Especial musical

09 TV+

06.00 Milf. 08.00 A3D 16.00 Animalía. 17.30 Los años dorados 18.00 Me late. 19.30 Mllf
21.00 Criminal Minds
22:00 Cariño malo
23:15 Familia moderna
00:15 Revenge
01:00 Revenge
01:45 Motive
02:30 Me late
03:45 Toc Show – Trasnoche

11 Mega

05.45 Me levanto con Mega. 06.30 Edición Matinal Ahoranoticias. 08.00 Mucho gusto. 13.30 Edición Tarde Ahora Noticias. 15.20 Verdades ocultas. 16.30 Avenida Brasil. 17.30 Tormenta de pasiones. 20.00 Isla Paraíso.
21.10 Ahora noticias
22:15 Juegos de poder
23:30 Resistiré
00:30 Querer sin límites
01:45 Isla paraíso
02:45 Cierre de transmisión

13 TVUC

05.45 Infórmate en un 3x3. 06.30 Teletrece A.M. 08.00 Bienvenidos. 13.00 Teletrece Tarde. Teletrece tarde 15:30 El tiempo 15:35 Amar una vez más 17:00 Sila 18:30 Caso cerrado 20:05 La reina de Franklin
21.00 Teletrece
22.40 Pacto de sangre
23:30 Sigamos de largo
00:45 Teletrece noche

Puzzle

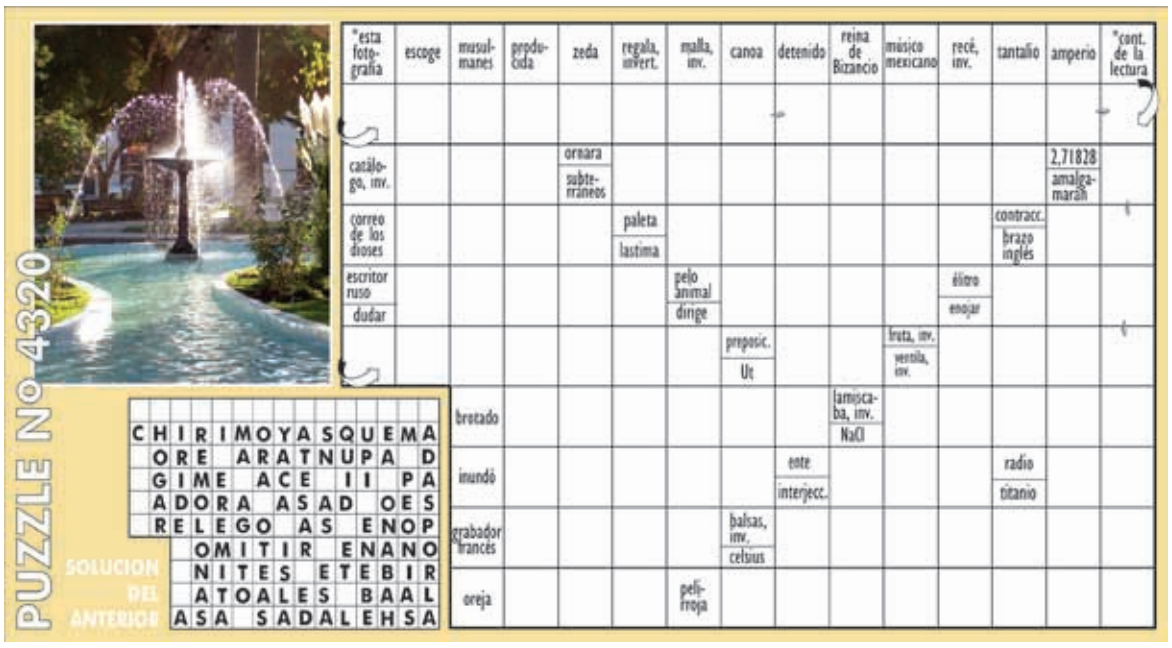

Sudoku

		8			5	6	1	
1				6			8	
2	3		9	1		5		
	1		4			7	5	
	2		8		1		9	
	5	3		7			4	
		2		8	4		6	7
	8			3				9
	6	1	2			8		

Hay que emplear el razonamiento lógico y la observación, sin recurrir a complicados cálculos aritméticos. Se debe rellenar cada una de las 9 cajas con series de 1 al 9, sin repetir números dentro de ellas. Tampoco pueden repetirse estos números en las filas y las columnas.

Solución

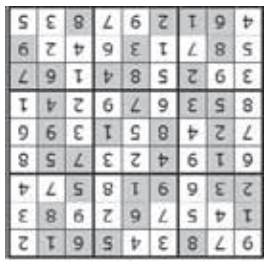

Servicios

URGENCIAS

Ambulancia	131	Bomberos Punitaqui	731017
Bomberos	132	CarabinerosCombarbalá	453068
Carabineros	133	Bomberos Combarbalá	741020
Carabineros M Patria	453051	Carabineros Pichasca	453085
Bomberos M Patria	712256	Conaf	130
Bomberos El Palqui	711012	Investigaciones	134
Carabineros Punitaqui	453078	Fonodrogas violencia intrafamiliar	135 149

SANTORAL

Emilio, Agustin de Cantorbery

FARMACIAS

Cruz Verde
Vicuña Mackenna 56
Fono: 2633854

CLIMA

OVALLE	10-17
PUNITAQUI	10-17
M. PATRIA	09-16
COMBARBALÁ	10-16

Fuente: http://www.ceazamet.cl

Por: Yolanda Sultana Alameda 4308 – Fono (02)7788818

Horóscopo

ARIES
21 de marzo al 20 de abril.

Amor: Ponga más de atención para que se pueda dar cuenta que está pasando a su alrededor y si hay alguien que desea engañarle. Salud: No perturbe la calma que hay dentro de usted. Dinero: El éxito instantáneo no siempre es duradero. Color: Verde. Número: 7.

TAURO
21 de abril al 20 de mayo.

Amor: En lugar de usar tanto su encanto exterior le recomiendo que use más lo que hay en su corazón. Salud: Tenga cuidado con estarse sugestionando, eso puede ser bastante peligroso. Dinero: Si trabajan arduamente la recompensa no tardará mucho. Color: Lila. Número: 34.

GEMINIS
21 de mayo al 21 de junio.

Amor: No pierda la fe ya que poco a poco las cosas se irán dando a su favor y esa persona se dará cuenta de lo equivocado/a qué estaba. Salud: Las dolencias musculares aparecen sin importar la edad, ten cuidado. Dinero: Busque ayuda para salir de ese aprieto. Color: Terracota. Número: 13.

CANCER
22 de junio al 22 de julio.

Amor: Si usted ya habló unas cosas y esa persona no quiere entender entonces ya la responsabilidad no recae en usted. Salud: Es preferible que guarde fuerzas y no salga esta noche. Dinero: Ser exitoso/a en el trabajo depende mucho de la actitud que tenga. Color: Marrón. Número: 5.

LEO
23 de julio al 22 de agosto.

Amor: Nadie está libre de cometer un error por lo tanto no es correcto que usted juzgue a las personas. Salud: No olvide contar hasta 10 para evitar enojarse. Dinero: No debe bajar el ritmo en su trabajo ya que pueden estar observándole. Color: Anaranjado. Número: 8.

VIRGO
23 de ago. al 22 de sep.

Amor: La honestidad es algo que actualmente está escaseando en el mundo, trate de no perder esa virtud. Salud: Enfoque su energía en salir adelante para así también recuperarse pronto. Dinero: Ojo con pedir más de lo que puede pagar. Color: Blanco. Número: 41.

LIBRA
23 de sep al 22 de octubre.

Amor: Muchas veces un pequeño detalle puede hacer sentir muy especial a la persona que está con usted. Salud: Salir a caminar también puede ser una actividad sana y recreativa. Dinero: Si le ofrecen un trabajo pequeño no lo descarte, debe empezar por algo. Color: Calipso. Número: 16.

ESCORPION
23 de oct. al 22 de noviembre.

Amor: No se ve bien el jugar a dos bandas ya que tarde o temprano las cosas salen a la luz. Salud: Si deseas realmente aumentar su expectativa de vida debe primero que todo alejarse del oficios. Dinero: La fortuna llega para quién trabaja por conseguirla. Color: Morado. Número: 2.

SAGITARIO
23 de nov. al 20 de diciembre.

Amor: Disfrutar del efecto de las personas es un privilegio que no todo el mundo puede aprovechar. Salud: Su armonía no debe ser perturbada por problemas que no tienen relación directa con usted. Dinero: Ese proyecto poco a poco irá dando frutos. Color: Rojo. Número: 6.

CAPRICORNIO
21 de dic. al 20 de enero.

Amor: Si ese romance se debilitó al primer problema significa que esa persona no era para usted y que no era sincera. Salud: Un cambio de ambiente sería muy positivo para usted y su estado de ánimo. Dinero: Quien tiene fe siempre seré bendecido por Dios. Color: Azul. Número: 23.

ACUARIO
21 de enero al 19 de febrero.

Amor: Piense y analice qué es lo que a usted le hace feliz, tal vez esté tomando un camino equivocado y no se ha dado cuenta. Salud: Cuidado con terminar mal en la salud este mes de mayo. Dinero: No contraigan más compromisos de los que ya se ha hecho. Color: Plomo. Número: 3.

PISCIS
20 de febrero al 20 de marzo.

Amor: Sea muy paciente ya que las penas irán pasando y poco a poco se irán convirtiendo en algo más agradable. Salud: Ningún vicio puede ser más fuerte que su fuerza de voluntad. Dinero: Ya bajo control todo lo que implique dinero. Color: Negro. Número: 9.

SUSCRÍBETE

A DIARIO EL OVALLINO Y EL DÍA

El complemento perfecto

INCLUYE:

- Diario El Ovallino y El Día los 363 días del año a domicilio.
- 15 avisos económicos para publicar en diario El Ovalino o El Día.
- Dos tarjetas del Club de Lectores.
- Entradas para Avant Premiere.

POR SÓLO
$10.000
MENSUALES
IVA Incl.

SOLICITA INFORMACIÓN

53-2448272 ▪ 53-2448271 ▪ 51-2200489

+569 62061632 Miguel Aguirre 109, Ovalle.

FORMAS DE PAGO:

VISA MasterCard MAGNA Diners Club INTERNATIONAL Red compra 3 CHEQUES EFECTIVO

Sólo con facilidades de pago mencionadas. Suscripción sujeta a factibilidad de servicio de reparto en la dirección solicitada. Puede visitar las siguientes sucursales: **Calle Miguel Aguirre 109, Ovalle. Brasil 431, La Serena. Módulo de Mall Puerta del Mar (Segundo piso)La Serena. Oficina de Coquimbo, Aldunate 943.** El pago mensual es con crédito 12 meses. Suscripción sujeta a factibilidad de reparto.